新京日日新聞
夕刊
四月十八日
本紙定價 一部五錢 一ケ月壹圓 郵税 一ケ月拾五錢
廣告料金 普通一行壹圓五拾錢 特別一行貳圓五拾錢
發行所 新京永樂町四ノ一 新京日日新聞社
電話 編輯局專用(3)三二〇五 營業局專用(3)三二〇〇
發行人 十河榮忠
編輯人 松本勇
印刷人 水越内之介

銘酒 菊世界

# 太湖西岸地區に於る
# 第三次討伐大成功
## 敵の損害甚大、我が損害極めて輕微

【南京十七日發國通】去る十三日拂曉より十五日にかけて行はれた太湖西岸地區における○○部隊の第三次大討伐戰は敵約三ケ師を完膚なきまでに擊滅するの大成功を收めた、即ち溧陽南方十三キロの戴沙鎭西方高地に數條の陣地を構築じて溧陽逆襲の機を狙つてゐた新編六十師に對しては擲彈部隊が當り、又溧陽東南方十五キロの張沙鎭より東南方上東山に連る延長百キロに達する陣地に據る第五十九師及び國民革命軍の二ケ師に對しては石井、田上兩部隊之に當り、十三日未明を期し三部隊は一齊に猛攻の火蓋を切り神崎、上田兩飛行部隊の○○機は地上部隊に呼應して敵陣に爆彈の雨を降らせ敵はわが猛攻、猛爆にも拘らず國民革命軍の常軌を逸した督戰によつて十三日及び十四日午前中にかけ捨鉢となつて極めて頑强に抵抗したが、十四日正午過ぎに至りつひに支へきれず督戰隊が眞先となつて退却を開始し、各陣地とも一齊に雪崩れを打つて潰走、わが方はこれを巧みに三州山々麓地帶に誘導包圍し、十五日早朝より壯絶なる包圍殲滅を展開、約三ケ師六千に上る敵を殆ど完膚なきまでに擊滅して凱歌をあげたものである、なほ右戰鬪においてわが方は將校二名負傷した外損害極めて輕微である

# 石龍鐵橋空爆で
## 香港廣東間貨物輸送杜絶

【香港十七日發國通】支那側鐵道によれば、十六日我航空隊の石龍鐵橋空爆で橋桁が吹き飛ばされたため橋全體が約一尺轉位し、目下猛烈に復舊工事を急いでゐるが、尠くとも今後數日間は復舊不可能で支那側では復舊作業中に又々空爆を加へられ同鐵橋の徹底的破壞をされはせぬかと危惧し、その場合にはこれに代る鐵橋を新設するには多大の時日を要し、軍要武器供給路の斷絶となるので非常に憂慮してゐる、而してこの爆破により香港、廣東間貨物輸送は一切停止され多數の貨物自動車裝甲車等の籍詰は香港領との境界深圳縣及び九龍驛頭に山積し混亂狀態を呈してゐる、又旅客の鐵道連絡も不能となり廣九鐵路當局では十七日より石龍を船で渡し、折返し運轉を行ふと言つてゐる

### 村民の合圖で 列車顚覆を免る

【北京十七日發國通】四月十五日午前五時過ぎ順德發石家莊行列車が元武、寳蕨站兩驛間に差かゝるや沿線富舖庄、大平庄、復元庄、永家庄四ケ村民が手に〳〵鐵路愛護と書いた旗を振つて信號するので機關車が急停車して事情を質すと約百米前方の鐵路數ケ所が破壞されてをり危ふく顚覆を免れた、同所附近は前後數回に亘り匪賊が襲擊して電信電話を切斷、鐵道破壞等暴行を爲すので右村民は深夜と雖も匪賊の彈丸の下を潜つて日本軍當局に報告する一方協力討匪に盡してゐるので軍及び鐵道當局ではこれが表彰方を研究中である

### 高亞洲司長 辭表提出

【上海十八日發國通】國民政府は外交部亞洲司長高宗武の辭任を聽許したと傳へられる高宗武は汪精衞、張群、王寵惠三氏の部長の下に亞洲司長に重任したが當初親日家をもつて見られてゐた關係から辭表を提出したと見られる、尙後任の司長代理となつた厲昭は上海滬江大學出身、一九三二年亞洲司課長となつたもので日本とは全然因縁なき歐米派外交官である

# 米國、商招局汽船の
# 國籍移轉を不許可
## 讓渡契約實施の前途多難

【香港十八日發國通】先きに招商局との間にその所有船舶二十五隻及び各開港場にある埠頭倉庫、紡績工場等の附屬財産一切を解消し、米支合辦の形式の下に各公稱資本四百萬乃至六百萬米弗の新航運會社及び附屬財産運營會社の二會社を創設するといふ尨大なる讓渡契約の原則的取極めに成功したハント氏はその後本據を上海へ移し各方面と折衝中であつた爲問題は全く香港より上海へ移されたものと解されてゐたが、ハント氏は突如十六日再び香港に現れ、又もや各方面の注目を惹いてゐる、しかして消息通の觀測によれば、ハント氏は香港において假調印を了した前記讓渡案を携へ上海に赴き所有船廿五隻の船籍を米國籍にすべく上海に於て米國當局と折衝を進めたが米國當局は本契約は直ちに日本軍占領地域における敵産處理宣言及び航行遮斷宣言と正面衝突を來し米國を日支紛爭の渦中に投ぜしめ不愉快なる國際紛爭を生ずる惧れ多分にありとて船籍移轉に許可を與へず、このためハント氏は止むなく招商局所有船の英國籍移轉を計り再び香港に來たものと見られてゐる、しかしながら米國政府が二の足を踏むものを英國當局が快諾を與へるか否かは多分の疑問があり結局ハント氏は香港に於ても失望して英米外の第三國への船籍移轉を

**企圖**

するに至るものと見られ本契約が實施に至る迄には前途なほ多大の困難が横はつてゐると云はねばならぬ

### 支那四銀行三月末發券高

【上海十七日發國通】漢口來電、發行準備管理委員會第二十八次檢査報告によれば三月末現在發券銀行四行の發券高は（單位千元）

| | |
|---|---|
| 中央 | 四四四、三五四 |
| 中國 | 六五四、一八八 |
| 交通 | 三一九、〇一三 |
| 中國農民 | 二六一、六三二 |
| 合計 | 一、六七九、一八八 |

で二月末に比し千八百萬元の減少を示してゐる、發券高の減少は日支事變以來はじめての現象であるが、これは漢口政府の爲替政策變更に基く通貨不安から外貨への逃避が活發に行はれ多額の法幣が回收されたゝめである

### 冀東政府訪日 視察團唐山へ

日本視察を終へた冀東政府敎育廳訪日視察團一行二十名は十七日午前九時七分着列車で安奉線經由來奉、奉天市内各所視察の上十八日午前零時十分發滿支直通列車で唐山に向つた

### 澤田前參事官 離京

歸朝を命ぜられた前駐滿大使館參事官澤田廉三氏は家族同伴十八日午前十時はとで新京驛發大連經由內地へ向つたが驛頭には加藤參事官以下大使館員及び張總理、臧參議府議長、橋本同副議長、星野總務長官始め各部大臣其他日滿官民多數の見送りがあつた

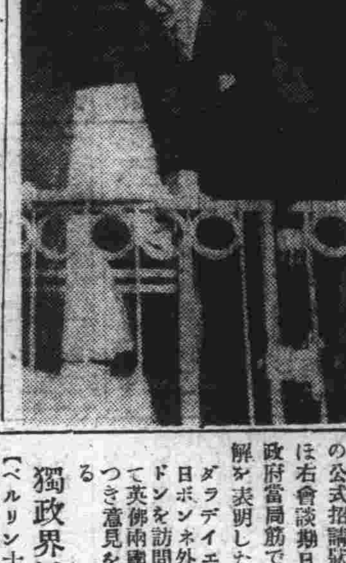

# 我等が海のつはもの
# ハリきつて入京
## 先づ忠靈塔に額き國都見學

海の無い滿國都新京へ我等の練習艦隊來る、今春海軍兵學校、機關學校、經理學校の三校を巣立つた「海の鳳雛」少尉候補生約三百名は練習艦隊八雲、磐手の兩艦に乘組み去る六日横須賀を出港して次代の帝國海軍を背負ふべく非常時局下の猛訓練を受けつゝ途中伊勢參拜、佐世保寄港をなし十六日大連へ入港したが、躍進國都を見學する爲に十八日午前八時四十分新京驛着臨時列車で大擧來京した、ホームに出迎へる谷本司令官以下駐滿海軍部士官始め多數關係者、海友會、國防婦人會員整列の中を列車がする〳〵と滑込むと先づ司令官高須少將、八雲艦長前田大佐以下幕僚が下り立ち出迎者と敬禮を交して稲川驛長の先導で出口へ向ふ、續いて黑マントに凛々しく身を包んだ若き海のつわものが一絲亂れざる統制振りを見せて順次下車、出迎者に挨拶しながら驛頭に整列、差廻しのバス十五台に分乘して見學に向つた、先づ駐滿海軍部で少憩後一同打揃つて新京神社を參拜、ついで忠靈塔に向ひ、この日若き海の戰士を歡迎するかの如く風も無く陽光麗かな中を步武堂々忠靈塔前に整列して靜かに眠る護國の英靈の下に默禱を捧げ、續いて關東軍司令部訪問後宮内府訪問高須司令官及び幕僚は參内皇帝陛下に謁見を賜つた、こゝで候補生は別れて日滿軍人會館で滿洲國一般狀況に關する講演に臨み、司令官及び幕僚は于治安部大臣、張國務總理を訪問、午後二時特別市公署を訪問關屋副市長、武藤工務處長より國都建設狀況についての說明を受けた、續いて南嶺戰蹟見學後高須司令官は午後九時五十分發列車で歸連前田艦長は十九日午前零時發列車で[illegible]候補生一同は午後より市中見學を終へて午後四時二十分新京驛發臨時列車で奉天へ向つた

【寫眞は（上）忠靈塔參拜の高須司令官一行と（下）谷本駐滿海軍部司令官の訓示を受ける士官候補生】

# 肩に喰込んだ敵彈
# 屈せず奮戰三日間
## 豪快不死身の廣瀨中尉

【張莊十八日發國通】左肩に一發敵の彈丸を仕舞ひ込んだまゝすました顏で三日間激戰を續けた不死身の勇士がある去る三月台兒莊左翼地區を猛前進した柳井部隊廣瀨綾夫中尉（廣島縣出身）は四月一日午前八時滿鑑の激戰で活躍中いきなり左肩をガンとばかりどやしつけられた「やられた！」と思つて肩を見ると血塗れになつてゐるが入つた彈の出口がない、傍にゐた部下が「中尉殿大丈夫ですか」と聞いたが味方は進擊、突擊の眞最中だ、豪毅な中尉はまゝよとばかり敵彈を仕舞ひ込んだまゝどん〳〵進んで行つた、衛生兵もいらぬ、擔架兵は勿論いらぬ、不死身の勇士は傷の痛味等どこかへ吹き飛ばして堅壘台兒莊にそのまゝ突込み三日午後四時になつて漸く北門一番乘りの安久部隊と連絡がついた、ほつと一息すると忘れてゐた肩のあたりがとても痛い、上着を脱いで調べたら傷口は汗とほこりに塗れて化濃してゐる始末なので仕方なしに後方に下つた、○○野戰病院に元氣な顏で傷の癒えるのをまつてゐる廣瀨中尉は次のやうに不死身ぶりを語るのである

一發や二發喰らつたつて、氣が立つてゐるときは感じないものですよ、途中では本當にやられたことを忘れてゐましたが連絡がついて一安心と思ふと急に痛み出しましてね、彈を拔いてしまつたが三日間僕の體内にゐたかと思ふと惜しい氣もしましたね

### ダ佛首相廿八日 英京訪問

【パリ十六日發國通】駐佛英國大使フヰリップス氏は十六日フランス外務省を訪問、ボンネ外相に對し英國政府はダラディエ佛首相ならびにボンネ外相がロンドンを訪問チエンバレン英首相ならびにハリファックス外相と會見を遂げるやう希望する旨の英國政府の公式招請狀を手交した、なほ右會談期日につきフランス政府當局筋では十六日左の見解を表明した

ダラディエ首相は來る廿八日ボンネ外相とゝもにロンドンを訪問、二日間滯在して英佛兩國外交の調整策につき意見を交換する筈である

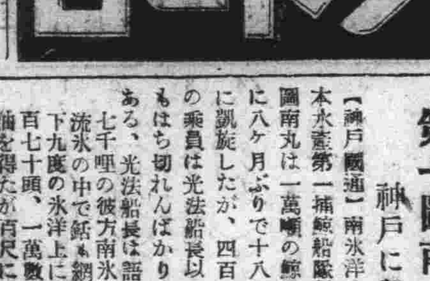


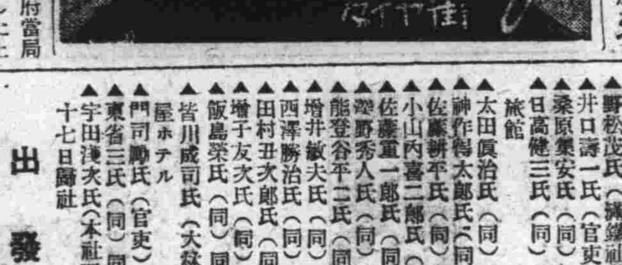


### 獨政界好意示す

【ベルリン十六日發國通】ドイツ政界は英伊協定の成立に好意を示しベルリン、ローマ樞軸が歐洲平和を目的としたものである以上イタリーが地中海、東アフリカの平和を目標とする英伊協定を締結したことは極めて當然であるとなしてゐる、而して右協定の成立にはイタリーの和協的態度とチエンバレン首相の現實的政策が大いに預つて力があつたと見てゐる、但し政府當局では協定の內容を檢討した上でなければなんとも言明出來ないと一切批評を避けてゐる

### 第一圖南丸 神戶に凱旋

【神戶國通】南氷洋の驍士日本水産第一捕鯨船隊母船第一圖南丸は一萬噸の鯨油を土產に八ケ月ぶりで十八日神戶港に凱旋したが、四百五十二名の乘員は光法船長以下いづれもはち切れんばかりの元氣である、光法船長は語る

七千哩の彼方南氷洋の氷山流氷の中で舷も綱も凍る零下九度の氷洋上に轉戰し八百七十頭、一萬數千噸の鯨油を得たが百尺に及ぶ巨鯨二十頭を射止めた、洋上で南京陷落を聞き全員甲板で萬歲を絕叫乾杯した

## 人事往來

### 着京

▲村尾重孝氏（官吏）十八日東京ヤマトホテル
▲高橋要氏（同）同國都ホテル
▲久保田豐氏（同）同
▲堀尾政弘氏（會社員）同
▲高橋誠一氏（同）同
▲德永忠治氏（會社員）十七日東京ヤマトホテル
▲上野正也氏（同）同
▲平松正氏（同）同
▲市川年八氏（滿洲電線）同國都ホテル
▲泉儀重氏（東邦電力）同
▲平逸平氏（大同電力）同
▲萩野實氏（內田洋行）同
▲長崎淳一郎氏（織紗製作）同中央ホテル
▲花岡千波氏（日本賣藥）同滿蒙ホテル
▲野村稔人氏（官吏）同
▲黑岩貞雄氏（アジアビール）同
▲保坂保太郎氏（日產火災）同
▲泥堂務氏（滿鐵社員）同
▲土岐健氏（鴨綠水電）同
▲濱忠三氏（木材商）同
▲有吉玄藤氏（會社員）同
▲大森正夫氏（同）同都ホテル
▲大內修藏氏（淺野物産）同
▲澤見保氏（土建業）同
▲植田六二氏（滿鐵社員）同國際ホテル
▲山之內末盛氏（官吏）同
▲松山秋夫氏（同）同
▲萩野忠行氏（同）同新京ホテル
▲堀江之一氏（吉林鐵道局員）同
▲諸岡清一郎氏（鑛業）同
▲長本耀男氏（土建業）同
▲岩波六郎氏（會社員）同大和ホテル
▲永田德吉郎氏（同）同
▲赤城源氏（同）同
▲白石半三郎氏（滿鐵社員）同
▲守屋重一郎氏（會社員）同
▲前田貞吉氏（同）同
▲荒城系雄氏（同）同
▲橋本喬義氏（同）同
▲矢部嘉彌氏（官吏）同
▲福井好氏（官吏）同蓬萊ホテル
▲伊藤大輔氏（朝鮮貿易協會）同
▲野松茂氏（滿鐵社員）同
▲井口壽一氏（官吏）同
▲桑原榮安氏（同）同
▲日高健三氏（同）同富士屋旅館
▲太田眞治氏（同）同
▲神作得太郎氏（同）同
▲佐藤新平氏（同）同
▲小山內喜二郎氏（同）同
▲佐藤重一郎氏（同）同
▲能登谷平二氏（同）同
▲瀧野秀人氏（同）同
▲増井敏夫氏（同）同
▲西澤勝治氏（同）同
▲田村丑次郎氏（同）同
▲増子友次氏（同）同
▲飯島榮氏（同）同
▲皆川成司氏（大森組）同松屋ホテル
▲門司勝氏（官吏）同
▲東省三氏（同）同
▲宇田淺次氏（本社取材部長）十七日歸社

### 出發

▲澤田廉三氏（前大使館參事官）十八日午前十時發東京へ
▲淸水巖氏 哈市へ
▲古屋克正氏 吉林へ
▲服部一郎氏 哈市へ
▲前田靜勝氏 東京へ
▲川田眞一氏 奉天へ
▲加藤源次郎氏 同
▲筒井章氏 哈市へ
▲中村禧氏 同
▲竹中釗三氏 同
▲鶴見憲氏 大連へ
▲栗本秀驥氏 哈市へ
▲由利豐造氏 奉天へ
▲池田政一氏 釜山へ
▲小池德作氏 齊々哈爾へ
▲小金義照氏 北京へ
▲今泉政勝氏 琿春へ
▲大原萬千百氏（全滿律師會長）十八日朝發北京へ

## その日〳〵

□ 英伊新議定書は成つた、現實主義外交の勝利が地中海上に映える

□ 英佛會談して極東軍備の擴充を圖るとは奇怪、一體足もとは安全なのか

□ 香港と廣東との貨物連絡杜絕、これで愈よ抗日支那はあがき出さう

□ 招商局の讓渡しも思ふやうには行かず、支那の策謀ますます難局へ

□ 國都に海の勇士たちを迎へて、軍國の春、思ひ遙かに大洋にはしる

滿洲電業株式會社新京支店

# 電氣工事に就いて御知らせ

弊支店營業區域内に於ける內線電氣工事商會として左記二十三商會を認定致しましたから御利用下さい

左記指定商會は總て店頭に「滿洲電業株式會社內線工事認定商會」の標札を掲げて居ます

追て認定商會に依つて施工せられたる工事に對しては監督料を免除し一切の電氣手續は電氣工事組合にて整理する事にして居りますから御需用家各位の便利なり御利益になる譯で御座います

新京電氣工事組合
電業支店電路係內
電話③五三九〇番
（順序不同）

同和電氣商會 肥後俊武 電話（三）六七七五番 曙町四丁目一
大通電氣合資會社 田村正夫 電話（三）四九五七番 大和通七七
大連電業公司 西川泰清 電話（三）四三五一番 八島通四〇
大阪電氣商會 友枝辰雄 電話（二）四八六一番 昌平街六一二
豐國電氣商會 小林金六 電話（二）一九〇一番 特別市興安大路三〇八
啓運工業株式會社 江坂銀磨 電話（二）三一三三番 長春大街三〇四
丸十電氣商會 笠原吉次 電話（三）四七五六番 日本橋通四九
坂本電氣商會 坂本惠二 電話（三）四七二八番 吉野町一丁目三
滿洲クロードネオン電氣株式會社 日根勝三 電話（三）五九二二番 敷島町二丁目二十五ノ四
中和電氣商會 鈴木次郎 電話（三）三六一一番 吉野町二丁目一八
中西電氣商會 中西忠兵衞 電話（二）三九九三番 特別市慶樂路一一二六
京津電氣商會 鷲田小平次 電話（三）二三五三番 三笠町三丁目一一
滿洲電機商會 富田傳 電話（三）三七九六番 日本橋通四九ノ一
大同電氣商會 福原龜雄 電話（三）五八四九番 八島通三九
植村電業社 植村輝雄 電話（三）五二三八番 清和胡同一〇四A
滿洲電氣土木合資會社 籠谷保 電話（三）二七三二番 朝日通二七
義昌無線電氣株式會社 高山常五郎 電話（二）一五一五番 特別市興安大路二一〇
高橋電氣商會 高橋榮次 電話（三）三三三三番 梅ケ枝町四丁目二
共榮商會 平野淳 電話（三）三九三三番 中央通五〇
弘電社 市橋關太郎 電話（三）三四五三番 三笠町四丁目一七
康德電業社 松井善助 電話（三）三二七二番 千鳥町一丁目七
淵上電氣商會 淵上高市 電話（三）三八七七番 永樂町三丁目二〇
共和工業所 平川兩市 電話（二）一三四四番 大經路八三

# 首都警察 警佐以下大異動

首都警察廳に於ては十七日附を以て十八日管下警察官の異動を左の如く發令したが、今回の異動は警佐以下九十七名の多數に上り治外法權撤廢以來最初の大異動で特に注目すべきは從來日系警察官の充實を本廳に集中せしめてゐた所謂本廳中心主義を一擲して第一線の警察署及派出所に優秀日系警察官を轉出せしめこれが充實強化主義を採つた、さらに司法科陣に於ても本異動に於て司法警察に經驗を有する日系を各署へ分散轉出せしめ從來同科が主張して來た司法科陣の各署分散主義を實現し各署司法陣を一層充實強化したものである

任警佐 高木靜太（新採用）
命寛城子警察署警務主任
同 伊友千代一（寛城子署）
命四道街警察署特務主任
同 藤川豐吉（警務司）
命寛城子警察署司法主任
同 山本愛治（三江省）
命四道街警察署司法主任
同 小倉岩吉（同）
命南關警察署司法主任
同 佐々木久登（中央通）
命首都警察廳特務科勤務
警尉 金箱國松（司法科）
任警佐命長通路警察署司法主任
同 小崎絢雄（四道街署）

任警佐命衛生科警務股長
同 石塚正三郎（特務科）
同 古賀重晴（司法科）
任警佐命長春大街消防署警務主任
同 植村一雄（四道街署）
任警佐（省外轉出）
警尉 岸喜一郎（特務科）
命四道街特務主任
同 矢內承之（同）
命長通路警察署特務主任
同 三品彥八（同）
命南關警察署特務主任
同 上西好男（衛生科）
命特務科勤務
同 柳原重市（司法科）
命四道街警察署（司法係）勤務
同 平田太郎（長通路署）
命警務科（警備股）勤務

同 澤瀨太郎（警務科）
命大經路警察署勤務
同 田中守範（警務科）
命長通路警察署勤務
同 川口佐市（長春大街署）
命祝町消防署警務主任
同 木村太一（衛生科）
命四道街警察署勤務
同 沼邊秋政（四道街署）
命衛生科勤務
同 樋口直樹（警務科）
命保安科勤務
同 岡部巖（長通路署）
命中央通警察署勤務
同 石黑泰謙（新採用）
命保安科勤務
同 地永泰治（興南省）
命長通路警察署勤務
同 田上猛（興東省）
同 金子安太郎（興北省）

命大經路警察署勤務
同 橫野幸三郎（通化省）
命四道街警察署勤務
同 有川章一（通化省）
命長通路警察署勤務
同 田上昇（三江省）
命四道街警察署勤務
同 三上慶作（同）
命大經路警察署勤務
同 野中正一（興北省）
命南關警察署勤務
同 荒牧寛（熱河省）
命寛城子警察署勤務
同 横田保（中央通署）
命警務科勤務
警尉補 武智勝義（特務科）
任警尉
同 田中清一（外事科）
同 三雲誠道（外事科）
任警尉（各通）
同 太田徳（長通路署）
命大經路警察署勤務
同 中島博（外事科）
同 乾新一（寛城子署）
同 後藤豐松（中央通署）
同 雨宮文彥（保安科）
同 濱武千尋（長通路署）
同 中村定雄（衛生科）
同 市丸善男（特務科）

同 谷川爲幸（警務科）
同 藤咲一良（長通路署）
同 小林靜男（特務科）
任警尉補（各通）省外轉出
同 小川猛（警務科）
同 常世田武雄（特務科）
命外事科勤務
同 王山惠（大經路）
同 大谷內吉郎（中央通）
命特務科勤務
同 高橋健藏（警務科）
命中央通警察署勤務
同 近藤元春（同）
命長通路署勤務
同 大塚勇（同）
命保安科勤務
同 小野要一（中央通）
命警務科勤務
同 天野重二（熱河）
同 阿部貞義（興北）
命長通路警察署勤務
同 戸崎迪藏（同）
命四道街署勤務
同 前田勇吉（黑河）
同 山內善藏（通化）
同 蝦名外次郎（中央通）
命南關署勤務（各通）
同 田中秀雄（濱江）

同 海老原爲光（中央通）
同 渡邊軍則（同）
同 吉原靜（司法科）
同 平林貞衛（同）
命長通路署勤務
同 淸水宰四郎（黑河）
命長春大街署勤務
同 山本忠光（同）
同 松田正直（中央通）
同 石橋一郎（司法科）
命大經路署勤務（各通）
同 山本仁太郎（中央通）
同 木本芳雄（同）
命寛城子署勤務
同 竹內正憲（中央通）
同 福田秀高（長通路）
命四道街署勤務
警長 中尾秀雄（中央通）
命警務科勤務
同 江刺龍（保安科）
同 小松津久男（司法科）
命特務科勤務
同 和氣仁市（三江）
命大經路署勤務
同 土井鬼善（三江）
命四道街署勤務

# ヴイヴァー！伊使節團
# 國都を擧げて 歡迎しませう！
## 市中側空前のプラン決定

二十六日堂々國賓として入京する盟邦伊國ファッシスト歡迎使節團一行を迎へて既に協和會を中心として驛前の歡迎大同公園の豪華歡迎プロは決定してゐるがこの

**意義** ある使節團を迎へて特別市公署でも全市民を擧げての歡迎を計畫し全市各區町會長を招集協議の結果

市內裝飾に關しては滿鐵新京支社、ヤマトホテル間に歡迎門を設置し滿伊兩國語に依る歡迎文を投光器をもつて照明、大同廣場には滿伊兩國語にて歡迎文を入れた塔尖端に電飾せる歡迎塔をたて二十五日より二十八日迄使節團の巡路は各戸洩れなく滿伊兩國旗を掲揚し殘餘を全地域に掲揚、頒布不能の各戸は滿洲國旗だけを掲揚せしめることとし、總務廳より配給された伊國旗四千枚は各區長を通じ既に配布を終了した

その他

**各戸** には出來るだけ軒燈を掲げしめ商店々頭には使節歡迎を表現する裝飾を實施せしめる、アーチ、提灯等をもつて町內歡迎門も計畫これについては更に區長會議を招集して歡迎色を町內に

**横溢** せしめることとなつてゐる、大同大街を中心とする主要路の大建築物には電飾歡迎文等で飾り、バス、タクシー、乘用車、馬車の各頭部に布製滿洲國旗を掲げ文字通り

**全市** を擧げての歡迎色にぬり潰すべく萬端の準備を進めてゐる

更に一行の巡路を中心に主要路の整備を二十日迄、二十四日迄には全市主要路の淸掃を完了することゝなつてゐる、使節團歡迎學生大會は左の如く全新京一萬二千餘名の學童の參加を得て西公園運動場で盛大に擧行すべきこととなつてゐる

**使節團歡迎 學生大會**

イ、日時 四月二十六日午後四時より五十分間
ロ、場所 西公園運動場
ハ、參加學童 總計一二、四一九名、日本側中學生一、七八〇名、滿洲側同一、三三〇名、日本側女學生一、二七〇名、滿洲側同四八〇名、日本側兒童四、一八〇名、滿洲側同三、五〇九名、但し參加兒童には日本側參加兒童には日伊國旗、滿洲國側同滿伊國旗を交付す、中等學校參加學生には日滿兩學生共に伊國旗のみを交付す
ニ、設備 1 會場入口にアーチ 2 使節團席背後には幔幕を張り日滿伊國旗を掲揚す、尚其の他適當なる裝飾設備をなす 3 運動用諸設備、マイク二個、擴聲器三個、樂隊席 4 其他一般來賓席準備、椅子テーブル用意、兒童用便所二個
ホ、次第 1、歡迎の辭 第一國民高等學校長蘆紹緯 2、花環贈呈 日滿女學生代表 3、建國體操 滿洲側中、小學男學生 4、體操舞踊 鉾を丘高等女學校生徒 5、分列式 日本側中等學校生徒武裝、敷島高等女學校生徒 6、萬歳三唱（イタリー帝國、ムッソリーニ萬歳）新京中學校長矢澤邦彥

### 伊使節團 市公署訪問次第

伊國使節團一行は二十六日午前九時三十五分市公署を訪問することゝなつてゐるが當日は午前九時廿五分迄に處科長が玄關前に整列横田官房庶務科長は玄關より市長室に一行を先導市長、副市長は一行を迎へて挨拶を交驩、退出に際しては市長、副市長、處科長が見送り、服裝は全部協和服を着用することゝなつてゐる

尚二十七日に關屋副市長は武藤國建技正を帶同午前十時二十分迄に國務院に到着同三十五分より屋上で接伴委員通譯のもとに國都の建設狀況を説明することゝなつた

### 賽馬倶樂部献納 神馬像取附終了

新京賽馬倶樂部では解散に際して基金中より二千圓をさいて神馬像一頭を新京神社に獻納、十八日午前中社頭に取付を終つたが近日關係者參列の下に式典を擧行する

# 新らしき土に 綠の若芽廿二萬本
## 三日間の國都植樹行事終る

全滿洲造林三十ケ年計畫の初年度を飾る産業部、林野局、市公署、協和會首都本部共同主催の國都綠化週間の植樹は十六日より吉林街道、環狀線交叉點を中心とする十キロの地點に於て行はれ連日の好天氣に惠まれ十六、十七日兩日間に既に十萬本の植樹を了し、十八日最後の植樹は前日同樣午前十時より于特別市長督勵のもとに市公署、民生部、經濟部、電々、寛城子、四道街を始めその他協和會各分會、第一、第二國民高等學校、女子國民學校生徒等約七千名出場のもとに植樹讃歌も和やかに十二萬本の苗木が植ゑられ植樹開始以來三日目にして二十二萬本の若々しい苗木が國都總動員で新らしい土の上に移植せられた譯である

尚本年度は植樹節の行事は廢止したが、市內各學校の校庭、各市民の住宅に植樹されることとなつてゐるが既に市公署には纏つた苗木配布を申込んで來てゐる

### 伸びよ育てよ 此の上は……

新京綠化の目的で協和會が新京環狀線に植樹中の苗木は十七日の七千人出動、十八日の一萬本を植樹をもつて總計廿二萬八千本を蜿蜒十キロにわたつて植樹し終つたわけであるが、星野總務長官は連日指導激勵のため巡視して各分會員の手によつて植樹された苗木が大きくなれば其の地區を各分會の所有林とし春秋の好季節には協和會員が此處に集つて大野遊會を行ふやうにすればよいと協和會の發展と苗木の生長に非常な期待をかけ將來を樂しげに見て廻つた

# 曠野の若き戰士等 新京通過北滿へ

行け北滿の沃野へ、そこには若き戰士の開拓を待つてゐる曠野が待つてゐるのだ、滿蒙開拓の礎石となるべく宮城前に誓を立つて勇躍續々來滿する滿蒙開拓靑少年義勇軍第二陣群馬、富山、新潟、秋田、福島五縣の十五歲から廿歲までの靑少年七百名は大隊長鶴沼重雄氏、中隊長北田寅之助氏以下幹部三名に引率されて去る十三日東京出發、日滿連絡船扶桑丸で十七日大連着、入植地孫呉へ向ふ途中十八日正午新京へと到着した、この日練習艦隊入京の後を享けて第二の臨時列車で滿京、滿拓外關係者の接待を受け晝飯を積込んで午後零時十五分歡呼の聲に送られて元氣一杯で出發一路入植地孫呉へと向つた【寫眞は驛前の一行】

# 國展迫る
## 出品作品續々搬入

美術滿洲の誇り、陽春五月二日訪日宣詔記念日をトし記念公會堂並に大經路小學校において開催される滿洲國美術展を目捷に控へ申込み事務所たる滿日文化協會では廿日の締切りを前にして早くも東洋畫、西洋畫、彫刻、工藝、書等數百點が地元新京をはじめ奉天、大連、安東、撫順、北滿、熱河各地より集り中には蒙古人、外人の變つた出品なども搬入され滿人方面からも本年は國展に相應しい作品が持込まれ、早くも開幕當日の盛況を偲ばすものがある【寫眞は搬入された出品作品】

# 滿洲軍用犬協會 登錄審査會結果

滿洲軍用犬協會新京支部では十七日午前八時半から新京興安大路の同支部內で軍用犬登錄審査及び同品評會を開催した、午前中は委員長源田松三、委員宇戸修次郎、金子嘉一、高月四郎、高橋春松の諸氏により登錄審査を行ひ午後一時から品評會を擧行した、審査の結果及び品評會入賞犬左の如し

△登錄審査（成犬）牡一一四、牝一一四（未成犬）牡一一四、牝一一〇（その他仔犬）一〇餘

△品評會 成犬牡 一等フルカ（新井宗光）二等ローランド（加藤三郎）三等エーツチ（小峰信助）成犬牝 一等フラッシ（友谷榮造）二等ハリー（西貝吉）三等フェルダー（田村敏雄）未成犬牡 一等エルダー（都築德三郎）二等次郎（寺內淸次）三等黑兵衛（寺內淸次）未成犬牝 一等ピラー（木村次男）二等フジ（岩尾貞一）三等ドリー（田中茂）

### 体聯第一回 理事會延期

第一回新京體育聯盟事務局理事會は二十日擧行されることとなつてゐたが當日は鄭前總理の國葬日に當るので二十二日午後二時より市公署會議室で開催することとなつた、本年度より白菊プール、西公園陸上競技場、牡丹、順天、西公園のテニスコートが事務局の管轄となつたのでこれが管理方法について協議する筈である

### 買物中 寫眞機盗難

十七日午後四時三十分ごろ市內永昌胡同一九二遞田實氏が日本橋通り金泰洋行に赴き所持の寫眞機一個（エキザクタ一番號四〇九〇五一一時價三百圓）を陳列棚の上に置き買物中何者にか竊取された、屆出により警察廳司法科で犯人嚴探中

### 都南寮 グラウンド開き

滿洲電業會社野球部では十七日午後二時より都南寮グラウンドに於てグラウンド開きを行ひ丁社長（投手）啓常務理事（捕手）高井經理部長（打者）の始球式あり續いて新舊選手合同の紅白試合を行つた成績並にメンバー左の通り

| | 一 | 二 | 三 | 四 | 五 | 六 | 七 | 八 | 九 | 計 |
|---|---|---|---|---|---|---|---|---|---|---|
| 白 | 0 | 5 | 1 | 0 | 0 | 0 | 0 | 0 | 0 | 6 |
| 紅 | 1 | 2 | 0 | 0 | 0 | 1 | 0 | 0 | 0 | 4 |

白 7 6 5 3 8 2 4 1 1 9 山方田戸明原谷谷川井內 內緒杉宍熊淺新長村堀
紅 2 13 9 6 4 7 5 3 1 8 井田藤谷池田內谷川原 吉原江大貞藤竹宇西針

### 滿日主催 マラソン

滿日主催第十二回フル・マラソンは十七日午後一時滿日社前を出發、滿鐵埠頭の瀬口君終始トップに立ち、午後三時四十二分三十一秒ゴールに入つた、順位記錄左の如し

△第一部 1、瀬口晃（滿鐵埠頭）二時間四二分三一秒 2、村上昇（鞍山）二時間五四分四八秒 3、中川昌俊（大連倶）二時間五八分二〇秒 4、嚴影（新京交通部）三時間八分五五秒 5、朴永奉（大連倶）三時間九分二五秒

△第二部 1、潘鷹修（旅順中）二時間五七分三五秒 2、梁世長（大連商業學堂）二時間五八分二五秒 3、平田伐夫（大連一中）三時間九分十三秒 4、神德稔（旅順中）三時間十分五四秒 5、百東武雄（大連一中）三時間一六分四秒

### 京大遠征軍大勝

京大遠征軍對全大連ならびに學生聯合軍のラグビー試合は十七日大連運動場において行はれたが、二試合とも京大軍の大勝に歸した、成績左の如し

△午後四時開始（中山主審）京大 28 ｛13—0 15—6｝ 6 全大連
△午後五時半開始（那須主審）京大 30 ｛23—0 7—3｝ 3 學生聯合軍

### レコード鑑賞會

森洋行主催の四月洋樂鑑賞會は左のプロに依り二十二日午後七時から記念公會堂で行はれる

1、ピアノ 變奏曲（ブラームス）
2、ヴァイオリンとピアノ ヴァイオリン奏鳴曲—イ長調、セザール・フランク
3、チエロ 春雨 アニイ・ローリイ
4、絃樂合奏（モーツァルト）セレナード（絃樂夜曲）ト長調
—休憩—
5、タラヴサン獨奏 イタリー協奏曲、三つの前奏曲と遁走曲ハ短調（バッハ）
6、交響管絃樂 魔法使の弟子、デューカ・ニューヨーク・フイル・ハーモニック交響
7、メゾ・ソプラノ獨唱（ピアノ伴奏）洪水、春の夢（シューバート）
8、交響管絃樂 交響曲、第五番ハ短調（運命交響曲）（ベートヴェン）（入場無料）

### 回教徒訪日團

滯奉中の蒙疆聯合委員會主催回教徒訪日視察團一行二十名は十七日午前中市內見物、午後三時十分發列車で朝鮮經由憧れの日本へ向つた

### 大村副總裁

滿鐵大村副總裁は二十日午前八時十分來京の豫定

### 有賀滿鐵本社 庶務課長來京

滿鐵總裁室庶務課長有賀庫吉氏は事務打合せのため十八日午前八時十分の列車で來京した、十九日歸任の豫定

### 江島貞次氏榮轉

滿鐵新京支社庶務課江島貞次氏は奉天鐵道局總務課に榮轉二十日頃出發赴任する豫定である

### 小坂技正歸京

民生部保健司小坂技正は厚生省を始め內地關係各機關との重要打合を終へ十七日午後十時着ひかりで歸任した

### 忌明寄附

本社取材部長宇田謙次氏は先に嚴父百藏氏を亡ひ、十六日忌明にあたり郷里の菩提寺に金一封を寄附返禮に代へた

### あす（十九日）

▲鄭孝胥氏國葬賜誄式
▲綠化週間第六日

### 今晩の主なる放送

▲七・三〇國民歌謠（大阪）
▲八・三〇管絃樂（東京）
▲八・五〇物語（東京）德川夢聲


哀悼
故前國務總理鄭孝胥閣下
國葬に御佩用の喪章發賣
二階
三中井

店員募集
年齡 廿五歲位迄
學歷 中等學校卒業程度
御希望の方は履歷書携帶本人來談有られ度し
カタピラトラクター代理店
ブリナー商會新京出張所
大經路一三一
電話（2）一六三九

學生募集
本校學生を左記要項に依り募集す
一、募集人員 本科（職業及滿洲語）修業年限一ヶ年四〇名 特科（滿洲語）修業年限六ケ月四〇名
二、募集期間 自四月十日至四月十八日
三、入學資格 1、本科生は國民優級學校、尋常小學校、普通學校六年卒業者又は同等以上の學力を有する者 2、特科生は男女、老若の別なし
四、入學試驗 四月十九日午後六時より本校に於て施行す 但し特科生は入學試驗を行はず
五、開校日 四月二十日午後七時
六、入學願書 用紙は本校に就き受領すべし 尚詳細事項は本校に問合すべし
康德五年四月八日
協和會新京朝鮮人分會設立
新京實務學校
電話③三七三六番

北京行
女給さん募集
近日開店
御希望の方は本人左記へ御來談下されたし（但し獨身者に限る）
新京富士町三丁目二番地林ビル三號
川原田

下宿を求む
地圖を付し申込まれたし
新發屯北安南胡同九〇一
關口保方甲田

女給さん數十名募集
大擴張移轉の爲め（元サロン富士の跡）美人女給さん至急大募集
盛業なるため收入は斷然他店に勝る
カフエー 大新京
新京三笠町三丁目
電話③六一五六番

たゝみ
山村疊店
西七馬路領事館西側
電話(2)二二七九番

採用（內地人）
會計係 一名 甲種商業卒程度 年齡二十五才迄
事務見習 二名 高等小學卒程度 年齡十八才迄
右弊社に於て採用す御希望の方は履歷書持參廿一日午前中來社のこと待遇其の他面談の上決定す
新京中央通り
朝鮮商工株式會社新京出張所

プランプ

船具船燈・輸出向洋燈製造元
瓦斯燈器具・瓦斯ランプ製造
中山ランプ製造所
大阪市港區尻無川北通三丁目五番地
電話西六一四九番
振替大阪一七五四九番

トラック運搬
貸車庫
山武商會
新京興安大路二二二
電話③二三三八番
車庫電②二三九一番

NIKKE GALLERY NIKKE GALLERY
サスペンダー
KOKUAN•PARIS
HICKOK…ETC

當店特製
メリヤスサスペンダー
大同大街
ニッケ

待望の二大巨豪篇愈々廿日より君臨
大河內傳次郎東上第一回超傑作豪華篇
巨人傳
巨匠 伊丹万作 原作監督
巨星 大河內傳次郎 主演
原節子 堤眞佐子 新人 佐山亮 共演
名匠ヒッチコック自らニュースリラーと豪語する陽春第一の名作
間諜最後の日
ピーター・ローレ…ロバード・ヤング
マデレーヌ・キャロル…ジョン・ギルグッド 共演
絶對期待に反かぬ二大名篇をお待ち下さい
帝都キネマ

## 日活作品 〝忠臣藏〟
### 豪華なキヤストの魅力

◇…新解釋でもやつてのけないからには「忠臣藏」の内容に變りがある筈はないのであるから、幾度「忠臣藏」を作つてみても「忠臣藏」は矢張り「忠臣藏」である。日活が紀運を賭してものせる天地二篇三時間餘の此大作も、依然として在來ながらの「忠臣藏」であることに變りがない、只違つてゐるのは、その製作當時における附帶條件の相違だけである。こゝでは先づ頽勢にある日活に活を入れるために慣例にならつて「忠臣藏」が企畫され、この爲に折柄手元に在る忠臣藏役者として可能な顏觸れが總動員された、さらにマキノ省三、尾上松之助の故人の名前が二人の監督者の縁故に繋つて作品の意義を加重してゐるのである。

◇…結局極り狂言である以上附帶條件の豪華なのはいゝし、貧弱な「忠臣藏」では困るのであるが、安易な氣持で外的な飾りつけだけで客を浚かうといふ魂膽が見すかされても困るのである。「忠臣藏」の精髓は言はずもがな外的な飾裝だけでは傳へられるものではない、極り狂言が極り狂言でもきずに觀められるのは依然としてその内容のもつものであり、これが表現如何によつて優劣が決定すること今さら第一歩を言ふ愚もあるまい、本篇には「娯樂本位に…」といふ斷りが始めからあつたやうでまア、ちやあんと逃げ道が設けてある。

◇…前篇天の巻は山上伊太郎脚色、マキノ正博監督による刄傷から城明渡しまで、後篇地の巻は瀧川紅葉脚色、池田富保監督により大石の祇園の遊興から始まり山科の離別、立花左近との出合ひ、瑤泉院への暇乞ひがあつて討入り、さらに兩國橋の引揚げまである町噂さ、細い挿話部分にも先行作品と大差が見られない「忠臣藏」に關してはマキノ正博も前篇に關しては撮る監督に成長したことをこの人の經歴と思ひ合せて感慨があるだけで、とり立てゝ言ふ程の事も見出せない、後篇の演劇的演出に對照されるが、總體に言つて池田富保の扱つた後篇の方が優れてゐる、手馴れてゐると言ふだけのものでなしに自ら出て來る餘裕を見逃せない、惡く言つて狡さなのであるが長い修練がそのものを言つてゐる

◇…大石と左近の出合ひにしても「もとより勸進帳の…」と長唄がそのまゝ伴奏がはりに出て來るあたり成否は別として興味がある、配役は阪妻はじめ千惠藏、月形、澤村、山本以下豪華なもの、小杉、江川杉、轟、星など現代劇どころの參加は嬉しい、星を除いては出場が少いので物足りないが、とにかくこのキャストは壯觀である、娯樂品として本分に見應へがある、新京キネマ上映中。（H生）

## 關東浪曲界の雄 木村友衛來る
### 二十二、三日公會堂

本社後援

關東浪曲の第一人者木村友衛一行は廿二日より二日間公會堂でお目見得することになつた、幾多有爲の愛弟子を出し名聲を謳はれる友衛の口演は浪曲ファンの期待に背かぬであらう、一行の顏ぶれは木村滿衛、木村近衛、木村玉衛、木村壽美衛、廣澤友造、木村富士衛、木村友方、東武藏、大篠等の俊才揃ひである、友衛の讀物は、初日新作愛國哀話『軍國想夫戀』と新作俠骨美談『加納治次』二日目は十八番次郎長外傳『南部受難』と新作上海戰線軍國美談『譽の飛行場』『長講二席口演、入場料金は一等一圓、特等一圓五十錢、本紙讀者は優待割引券を發行する

## 東寶二本立
### けふからの豐樂劇場

豐樂劇場十八日よりの番組は左記東寶全プロの喜劇物再映二本立である

▽東寶東京「心臓が強い」秋田實原作、大谷俊夫監督吉本興行部の漫才界の人氣者エンタツ、アチャコの共演、兩人新聞記者となつて美人島探檢にと出發、裸女の群舞、夢の花園、二度と歸ることの出來ない女護島に起るエロチックな旋風の中に心臓の強い兩人の活躍物語、堤眞砂子、日活より澤村貞子出演

▽東寶東京「エノケンの魔術師」原作脚色永見隆二、監督木村莊十二、お馴染みエノケンが魔術師となつて登場、奇想天外な魔術はさあ鬼が出るか、蛇が出るか、中村是好、柳田貞一、二村定一エノケン一座に堤眞佐子、神田千鶴子、藤原釜足岸井明が助演する

## 再映三本立
### けふからの銀座キネマ

銀座キネマ十八日よりの番組は左記再映物三本立である

▽新興京都「梁川庄八」和田潤脚本、渡邊新太郎監督、講談でお馴染みの梁川庄八の仇討物語、大谷日出夫主演、尾上榮五郎、嵐德三郎、甲斐世津子助演

▽新興東京「軍國母の手紙」陶山密脚本、久松靜兒監督壯烈人を泣かしめた山内中尉の母の手紙物語をモデルとした事變悲壯篇の一篇、大内弘、河津清三郎、毛利峰子、浦邊粂子共演

▽大都「孝子涙ひの印籠」中島寶三監督、天中軒雲月口演になる浪曲トーキー、中山安兵衛の幼年時代知らずして實の祖父の印籠を盜む物語、大乘寺八郎、東龍子飯塚小三郎共演

## 浮名三味線大會
### けふから朝日座

朝日座十八日よりの番組は日活「浮名三味線前後篇」新興「お龍妖艷記」の再映二本立である

▽日活京都「浮名三味線」東日大毎に連載された邦枝完二の原作、前篇完成後主演俳優の退社によつて後篇はスタッフが一新されてゐるところに興があるだらう前篇監督荒井良平、後篇監督衣笠十四三、配役では主役黒川彌太郎が尾上菊太郎に、深川波津子が原駒子、花井蘭子が清水照子にと變つてゐる

▽新興東京「お龍妖艷記」三角寛原作の山窩物、久松靜兒監督、帝都の闇に跳梁する女賊お龍に跳戰する新聞記者、川上朱美、古川登美、田城光、歌川八重子、小島靜夫共演

## シューベルトの「死と乙女」映畫化

樂聖シューベルトが死の直前に作曲せる畢世不朽の名曲「死と乙女」（絃樂四重奏短調）を主題とせる映畫は大膽にも松竹大船によつて企畫され、大船ではこれを未だ曾て企てられたことのない純粹音樂映畫の最高峰たらしむべく劇と音樂の兩方面より愼重研究中であつたが、最近に至り原案決定を見るに至り、目下新鋭中村能行によつて脚色中である、大船では音樂藝術の國際性に依つて、この映畫をして「オーケストラの少女」を凌ぐ日本の純粹音樂映畫たらしむべく詳細スタッフの愼重協議を重ねてをり近く製作が開始されることゝなつた

## サボテン

南海の龍驤をも一つ、蛮龍、これはなか〳〵正體を現はさない、年の劫でもあらう、二十五歳で五黄の寅だ、寅にして龍、もの凄くきこへる、この妓の綽名は石松、例の次郎長身うちの森の石松をあてはめられてる、と云つてもめつかちでもびつこでもない、醉つ拂ふと、小龍なんかをアゴで使ふ、ヤイ〳〵〳〵ッ、馬鹿ア、土瓶に水をもつて來いてんだ、ボヤ〳〵するなッ、てな調子でね▲メ龍の二刀流であることは先日ちよつと御披露したが、黒松白鵬、大關、月桂冠、菊正、これは辛口、福娘、白雪、加茂鶴、五色劒黒松白鹿は甘いとかたんかと酒の講釋をし乍ら呑みながらシュークリームを頬張つて、あらッこれは上等だ、おなしてシュークリームでも店によつて違ふものね、まるでニイヤの賣つてる燒芋のやうなのやイヤにバナナの味が過ぎたりなんか御免蒙るワ、これはどこのかしら、このクリームのとろッとした舌ざわりは何とも云へないわよなどゝ……相當なものだ

## 雜音

新京キネマ「忠臣藏」のきのふ日曜日は晝間から果然活況、かうなると收容力の薄いこの館など手痛い、立見御免とあつて引返す客が多い▼この日長春座も好調、帝都は遂に番組の混亂がたゝつたか沸かず、これも不可抗力とは言へ日曜日だけに口惜しいだらう▼東寶プロにはもつと數の上で餘裕をつけておく必要がある、一プロぐらゐのストックが必要だ

東京・本郷・神誠館

火曜 辛巳 先負 除 觜宿　舊三月十九日　四月十九日

●一白の人　活氣十分に漲る吉日旅行移轉開業等も吉し

●二黒の人　焦慮すれば傷ること爲すこと不利に陷る日丁と辛と癸が吉

●三碧の人　目前の利にのみ心を動かせば後の患となる甲と乙と癸が吉

●四綠の人　眞正直に働きさへすれば窮乏の地より免る甲と丁と亥が吉

●五黄の人　勇氣に過ぐれば躓きを生ずることあるべし丁と辛と壬が吉

●六白の人　力を計らず氣のみ焦りて失敗あり愼重あれ丙と庚と癸が吉

●七赤の人　計畫は理想に近けれども實功は揚らざる日丁と辛と壬が吉

●八白の人　欺瞞の氣を起さず有の儘にて交を結ぶに吉庚と癸と丑が吉

●九紫の人　勇往邁進して諸事すら〳〵と運ばるゝ吉日庚と辛と癸が吉


ナショナル瓦斯コンロ

満員御禮

決定版『忠臣藏』の日を追つて高まる記録破りの人氣！群小映畫を破碎して堂々の巨篇は更に熱狂的歡聲に包まる!!春最大の豪壯篇!!

十一時迄廿錢割引　毎日十時開映

新京キネマ

大河内傳次郎主演　巨人傳　四月廿日堂々封切　帝都キネマ

山に野に野遊会にマヅ赤線の折詰料理からデス　一人前¥.30ヨリ　デン(2)5634デス　大経路入口角

バルブ　コツク　ポンプ繼手　扇印　デスク裝置パクレスバルブ　汽機　汽罐　附屬機械　工具品　煖房、給水用品　フジハナ藤花印　アセーターバルブ　大阪市西區本田三番町一七　安藤商會　電話西二八二四

おそばの徳用は　やぶ秀へ　吉野町銀座キネマ前　電話③六六四三番

謄寫印刷は　新京　正光社　電話園(2)(2)四一四七　五七〇五

大衆藝術の至寶

快聲妙節　浪界の横綱　木村友衞　一行　四月廿二日、廿三日（二日間限り）於記念公會堂

文化フオン　相互應答　文化ベル

室内構内用私設電話機　故障絶無

文化工業株式會社　滿洲總代理店　合資會社　東來洋行　大連市山縣通一六六　電話二一二八一八番

志らが赤毛染　るり羽　美しい緑の黒髪!!　生々とした若さと美しさ　これこそ「るり羽」の持つ魅力

特長
一、前洗ひせずとも直ぐ染り
一、藥は手輕に湯で溶ける
一、後洗ひ良き程色艶を増し
一、襟枕を汚さず永く保つ
一、日本髪洋髪何れにも良く
一、最も使ひよき染毛劑
（全國藥店に有り）

本日開店

新京名物のナンバーワン　東京天ぷらの味覺

邦人待望の御座敷天ぷら　小鉢物一品料理

今回内地東京より腕自慢の板前を招き小鉢物一品料理もお江戸好み

酒は灘の生一本

一度是非共御試食を願ひます

各位

東京天ぷら　きみやす

銀座裏通　電話③四五四五

松竹特撰お好みの名番組

松竹大船特作品　監督佐々木康　田中絹代　佐分利信

「キング」連載竹田敏彦原作悲戀哀史！興超魅力「男の償ひ」以上!!

曉は遠けれど

主演　水戸光子　突貫小僧　成田不二夫　若水絹子　野寺正一　奈良眞養　葛城文子　助演

戀人の爲め、かりそめの嘘言が、變轉極りなき、數奇の運命を齎すとは誰が想像し得やう、バスガールから踊りの師匠に、果ては藝妓に…酷き運命に弄ばるゝ純情の乙女早苗に皆樣は再び優しい心をおかけ下さるでせう

花吹雪　お静禮三

松竹京都超特作映畫　原作川口松太郎　監督大曾根辰夫

坂東好太郎主演　岡田嘉子特別出演　小島和子・志賀靖郎・柳さく子・尾上榮二郎・高松錦之助・助演

名門に生れ乍らその身をやくざに投じた禮三が兄の急死により妻子を殘して江戸へ、禮三去つた後、お靜親子の苦難の人生が轉回される大衆文壇の驍將川口松太郎氏が心血を注いだ血と涙の股旅傑作小說の映畫化！

大好評の新しき翅　緋牡丹傳奇　いよいよ今晩限り

十九日公開　正午までは三〇せん　普通料金階下四〇せん　毎日午前十一時半開映

長春座

# 間島省改良大豆 更新計畫樹立

【間島支局】間島省公署に於ては今回改良大豆更新計畫を樹立し、徹底的改善を實施することゝなつた、普通農作に於て改良大豆の栽培數年に及ぶ時は他品種との混淆を來し選種に際し淘汰を誤り純系を保つこと困難なるに鑑み間島省に於ては既に數年前より間島農園及び各地朝鮮人民會等に於て改良大豆の普及を圖り康徳三年度より五ケ年計畫を實施し來る爲め現在其の普及面積は約二、七萬百陌、大豆總作付面積の三〇%に達せむとしてゐる、依つて本年度よりは更に品種の純正を保ち改良大豆本來の聲價を維持すべく次の如き更新方法を圖つてゐる、改良大豆普及面積四七三五二陌(康徳七年度)の約九六%を更新目標とし省立原種圃に充て、更に第一次採種圃の生産種子を第一次採種圃にて生産する種子は第二次採種圃に配付し、此の生産種子を以て一般農家に配付することゝなつた

二、等級別 十四萬六千百四十袋

| | |
|---|---|
| 特等 | 五九五袋 |
| 一等 | 一、五〇四袋 |
| 二等 | 五九、五七一袋 |
| 三等 | 九、一七四袋 |
| 四等 | 七五、二九六袋 |
| 計 | 一四六、一四〇袋 |

## 督勵員配置

【間島支局】間島省公署改良大豆普及並更新計畫實施に當り、これが圓滑なる遂行を期する爲め今回各縣村落より適當なる人物を詮衡し大豆改良督勵員として農務配屬せしめてゐる、之が督勵員は縣農事關係職員の指示に基き主として計畫上の割當面積に對する作業及秋收種子の精選、保管交換、配付等に對する作業に關してこれが指導監督、督勵の任に當ることゝした、因に各縣別割當員數は左の通りである

延吉縣十二名、汪清縣六名、琿春縣六名、和龍縣十名、計三十四名である

## 間島大豆 聲價高し

【間島支局】間島省穀物檢査所管内に於ける本年度大豆檢査成績は頗る優秀にして愈々間島大豆の聲價を充分發揮してゐる、尚檢査數量も昨年の現在に比して隨分超過してゐる、因に本年一月より三月までの成績表を示せば左の通りである

一、檢査總數

## 上海三月中 輸出入貿易

【上海十六日發國通】江海關發表、三月中の上海輸出入貿易額は(單位元)

| | |
|---|---|
| 輸入 | 一九、三三三、四九九 |
| 輸出 | 一三、四五四、二三五 |
| 合計 | 三二、七八七、七三四 |
| 入超 | 六、六七九、二七四 |

でこれを二月中のそれに比較すれば輸入は一割二分、輸出は二割一分の増加を示し輸入は昨年八月以來、輸出は十二月以來の増額を示してゐる、また一月から三月に至る第一四半期の輸出入額累計を見ると

| | |
|---|---|
| 輸入 | 五一、七八四、〇〇一元 |
| 輸出 | 三三、六三三、一六七元 |

で輸出入ともに前年同期に比し三分ノ一以下になつてゐるが、これを品目に見ると輸入側においては小麥、小麥粉および燃料類、輸出の側においては煙草、硝子類および印刷物のみが前年に比して増加してゐる、なほ三月中における上海海關税收入は七百九十八萬五千元であつた

# 東滿經濟開發 懇談會開催さる

間島における經濟開發の基本コースを決定するものとして注目されてゐた省公署主催の東滿經濟開發懇談會は既報の如く十三日廿三名の出席者を以て開催されたが懇談の重點をなした諸問題は

一、間島より輸出する穀物に關する問題
一、日本海時代に對應する東滿と日本内地との間の貿易の問題
一、間島の森林富源開發と集團伐採の諸問題
一、鑛山開發に關する諸問題

等の重大懸案であつてこれに對し省公署側では當業者側の專門的意見を十分尊重しこれが調整適合を圖り省公署の行ふ産業開發計畫に十分反映させ活潑なる東滿經濟開發を遂行すべく目下研究中の模樣である

## 戰禍の農村に 種子の配給

【太原十七日發國通】軍特務部では戰禍をうけた農村に對し播種に差支なきやう各種種子を配給することゝなり、このほど太原機關は棉花種子一千袋、穀三百七十五袋、粟一千八百袋を送つて來た、特務機關では各農村の状況を調査した結果棉花は現地の鐘紡、東洋、上海紡の三社に對して太原に四分の一、楡次に四分の一、一部縣に二分の一配給せしめ將來右三社が棉花の買付を保證することゝなし、また穀は水田開發地方となつてゐる太原、清源、陽曲の三縣に配給し將來山西在住の日本人に對する米の自給をはかることゝし又は正太鐵道及び同蒲鐵道北側沿線農村に配給した

## 哈爾濱金融會 定期總代會

哈爾濱金融會では十六日午後二時よりモストワヤ街宴賓樓に於て定期總代會を開催、左の諸件を附議承認した

一、康德四年度財産目錄、第六期末貸借對照表事業報告書、剩餘金處分案並に監事意見書承認の件
一、定款變更の件
1、綏化支所區域を齊々哈爾金融會へ割讓の件
2、本所區域省縣、双城の一部を珠河金融會へ一部分讓の件
一、役員手當支給の件

## 錦州福壽織布 工場起工

東棉系の福壽織布株式會社紡績工場は既に錦州鐵道南の工場地區に敷地九萬三千坪を選定し工場建築の諸準備が出來上つたので來る十九日起工式をあげ大林組によつて直ちに着工されることになつた、大體今秋には完成の見込みであるが、この工場は本建坪一萬二千坪、附屬建坪五千六百坪、總工費卅萬圓、紡錘五萬二千錘、紡績機械自動式七百六十臺、普通式一千六百臺を設備する

## ダム上流に 製材業者が進出

松花江ダム建設に伴つて吉林松花江の流木作業は小豐滿附近でさへぎられるので、現在市内の各製材業者は原木の運搬その他について非常に不便になるため、ダム現場より上流に貯水場網場を作り、この附近に製材工場を建てるべく吉林木材共同組合の手で敷地その他を選定中である

## 据置、定期預金 何れも著增

【東京國通】本年三月末現在全國貯蓄銀行主要勘定調によれば、預金勘定では引續き軍需インフレ浸潤により据置貯金、定期預金の增勢顯著で前月に比して前者は一千三百六十萬餘圓、後者は八百二萬餘圓をそれぞれ增加し、わが經濟力の時局擔當の強靱性を示してゐる

## 錦州商工公會 役員問題解決

難航を續けてゐた錦州商工公會役員問題は十六日午後一時市公署側と多田、園田兩氏が會見の結果左の如く近く發令されることゝなつた

會長 劉達三
副會長 道脇毅
理事 多田勝
外八名

# 東洋平和への協力 滿支間通商關係調整(下)

この現象は從來の滿支通商が極めて低率な沿岸貿易税を課せられてゐたに過ぎなかつたのが、外國貿易並の輸出入税を課せられるに至つたことも一つの原因には相違ないがまた南京政權が對滿通商業者に不當の壓迫を加へてゐたことが、滿支特殊通商を不正常状態に陷らせたものであつて、滿洲國政府と北支及中支新興政權との親交關係の發展に伴ひ逐次正常状態に復すると共に事變前にも増した通商上の發展が期待されてゐる

滿支通商を品種別に見ると滿支兩國とも農業國であるが支那は政情の不安及四億といふ大きな人口を有するだけに主要食物の自給自足も不充分な状態にあるため滿洲國側からの對支輸出品は

大豆、粟、玉蜀黍、高粱等の農作物及び豆粕、豆油等の農産加工品並に石炭、銑鋼等であるに對し支那から滿洲國に輸入さるゝ品種は

綿布、綿織物、衣服類、紙巻煙草、染料、化學藥品、魚介海産物等

漢人の日常生活に關係あるものが主なるものとなつてゐることゝに滿支通商の特殊性がはつきりと表現されてゐる

滿洲國政府はさきに建國直後の大同元年九月對中華民國通商政策を聲明し

第一、滿洲國より海路又は陸路より中華民國に仕向くる物品に對しては現行税率により輸出税を課すること

第二、中華民國より海路又は陸路により國内に輸入する物品に對しては同樣輸入税を課すること

とし山海關及び承德に陸境税關を設け新たに滿支間の陸路通商は備へるところあつた、他方今回北京に臨時政府成立するや該新興政權は滿洲國の獨立を承認し、去る一月廿一日發表された關税政策においては滿洲國及び關東州を外國と看做して一律に左の如き輸出入税を徴收す

一、特産物を滿洲國及び關東州に輸出する場合輸出税を課す

二、滿洲國及び關東州より輸入する貨物に對しては輸入税を課す

旨を發表した、こゝに滿支通商關係は完全なる外國貿易關係に立つに至つたと同時に滿支兩國の特殊的通商關係及び日滿支經濟ブロツクの強化といふ二大見地から相互通商關係の整調が滿支間の新しき問題として日程に上るに至るであらう

## 柳樹河附近に 一萬本を植樹

吉林營林署ではかねて省内に造林地區を詮衡中であつたがこの程柳樹河附近一帶の山野に苗木一萬餘本を植樹することに決定、十七日より實施することとなつた、なほ苗種は蛟河國營苗圃のものを使用する筈である

## 吉林集團伐採の 地區並に數量

吉林營林署は本年度集團伐採地區を三道河子、北大秧、威虎河の三ケ所と決定し、このほど左の如く伐採豫定數量を發表した

| | |
|---|---|
| 北大秧 | 二十萬石 |
| 威虎河 | 十五萬石 |
| 三道河子 | 六萬石 |

なほ伐採は九月十日頃より開始され、明年三月末までには豫定數量の伐採を完了する見込みである

## 新京取引所 週報第十五號

▲混保大豆 週初十一日四月限五圓三十八錢、五月限五圓四十五錢と發會、引續き輸出筋の買進みあり、神戸粕の軟りをも入れて强調を呈したるも、買氣一服と共に氣配呆ケ目先材料期待薄にて人氣委縮、相場焦付きて商内閑散に推移し週末四月限五圓三十錢五月限五圓三十五錢と不勢裡に終つた

| | 高値 | 安値 | 出來高 |
|---|---|---|---|
| 四月限 | 五、四五 | 五、二五 | 三一三車 |
| 五月限 | 五、五〇 | 五、三〇 | 二五四車 |

本週總出來高 五六七車
一日平均 九五車

▲高粱 出來不申

# 商況欄 十六日前場

## 海外經濟電報

| | |
|---|---|
| 倫敦金塊 | 休會 |
| 紐育金塊 | 休會 |
| 倫敦銀塊 | 休會 |
| 同先限 | 休會 |
| 紐育銀塊 | 休會 |
| 孟買銀塊 | 四九留廿六分二 |

▲紐育株式

| | |
|---|---|
| スチール株 | 四八弗八分五 |
| アナゴンダ株 | 三一弗〇〇 |

▲市俄古小麥

| | |
|---|---|
| 五月限 | 八四仙四分一 |
| 七月限 | 八〇仙四分三 |
| 九月限 | 八〇仙八分三 |

外國爲替

| | |
|---|---|
| 米英爲替 | 五弗〇仙一六分二 |
| 米日爲替 | 二九弗二一仙 |
| 米支爲替 | 二七弗五〇仙 |
| 英日爲替 | 一志二片六四分一 |
| 英支爲替 | 一志一片四分一 |
| 英佛爲替 | 一五八法郎〇六 |
| 印日爲替 | 休會 |

▲滿洲中銀爲替

| | |
|---|---|
| 紐育向 | 二九弗一六分三 |
| 倫敦向 | 一志二片〇〇〇 |

阪神爲替

| | |
|---|---|
| 對米賣 | 二九弗一六分三 |
| 對米買 | 三〇分七 |
| 對英賣 | 一志二片〇〇〇 |
| 對英買 | 六四分一 |

各地株式市況

東京株式(短期)

| | 寄付 | 大引 |
|---|---|---|
| 新東 | [illegible] | [illegible] |
| 鐘紡新 | [illegible] | [illegible] |
| 滿鐵新 | [illegible] | [illegible] |
| 大新 | [illegible] | [illegible] |

▲大阪株式(短期)

| | 寄付 | 大引 |
|---|---|---|
| 大新 | [illegible] | [illegible] |
| 新東 | [illegible] | [illegible] |
| 鐘紡新 | [illegible] | [illegible] |
| 滿鐵 | [illegible] | [illegible] |
| 日産 | [illegible] | [illegible] |

▲大連株式(短期)

| | 寄付 | 大引 |
|---|---|---|
| 五品 | 一三一〇 | 一三一〇 |
| 新東 | [illegible] | [illegible] |
| 滿業 | [illegible] | [illegible] |

各地商品市況

▲大阪綿糸

| | 寄付 | 大引 |
|---|---|---|
| 四月限 | 三三三〇 | 三三三〇 |
| 五月限 | [illegible] | [illegible] |
| 六月限 | [illegible] | [illegible] |
| 七月限 | 三三一〇 | [illegible] |
| 八月限 | [illegible] | [illegible] |
| 九月限 | [illegible] | [illegible] |
| 十月限 | [illegible] | [illegible] |

| | | |
|---|---|---|
| 新 | [illegible] | [illegible] |
| 鐘紡新 | [illegible] | [illegible] |
| 同 | [illegible] | [illegible] |
| 土木新 | [illegible] | [illegible] |
| 豆 | [illegible] | [illegible] |

▲大阪棉花
當限 [illegible]
先限 [illegible]

▲大阪人絹
當限 [illegible]
先限 [illegible]

▲大阪期米
當限 [illegible]
中限 [illegible]
先限 [illegible]

▲横濱生糸
現物 [illegible]
當限 [illegible]
先限 [illegible]

各地特産市況

▲新京　寄付　引　出來高

| | | | |
|---|---|---|---|
| 現物 | | | |
| 大豆 | — | — | — |
| 高粱 | — | — | — |
| 小豆 | — | — | — |
| 玉蜀黍 | — | — | — |

●大豆 先物

| | | |
|---|---|---|
| 四月限 | [illegible] | [illegible] |
| 五月限 | [illegible] | [illegible] |

●高粱

| | | |
|---|---|---|
| 四月限 | — | — |
| 五月限 | — | — |

▲大連

●大豆　寄付　大引

| | | |
|---|---|---|
| 袋入 | | |
| 四月限 | [illegible] | [illegible] |
| 五月限 | [illegible] | [illegible] |
| 六月限 | [illegible] | [illegible] |
| 七月限 | [illegible] | [illegible] |
| 八月限 | [illegible] | [illegible] |
| 三等豆 | — | — |

●豆粕

| | | |
|---|---|---|
| 現物 | [illegible] | [illegible] |
| 四月限 | — | — |
| 五月限 | [illegible] | [illegible] |
| 六月限 | [illegible] | [illegible] |
| 七月限 | — | — |
| 八月限 | — | — |

●豆油

| | | |
|---|---|---|
| 現物 | [illegible] | [illegible] |
| 五月限 | [illegible] | [illegible] |
| 六月限 | [illegible] | [illegible] |
| 七月限 | — | — |
| 八月限 | — | — |

公債株式 大一證券 新京興安大路414 電(2)3165.3004.5726

古本買入 古き本を賣つて新智識を!! 巖松堂書店古典部 東一条通り

銀座キネマ 電3 六四六五 十八日より二十日迄
ニュース 11.40 2.27 5.15 8.12
軍國の母の手紙 12.0 2.47 5.35 8.32
八庄川梁 12.50 3.37 6.25 9.2? 10.1?
籠の印迷子孝 1.45 4.32 7.30
廿一日より ビストルと笹 大友柳太郎、園友若子、淺香新八郎主演 大岡政談 越後屋騒動 階下三十錢

帝都キネマ 電2 一四〇五
ニュース 2.16 4.51 7.26
エノケンの猿飛佐助 大會(前篇) 12.00 2.35 5.16 7.47
同 (後篇) 1.17 3.52 6.27 9.07 10.03
十七日より十九日まで 階下四十錢 六十錢
豫告 二十日より 間諜最後の日 大河內傳次郎主演 巨人傳

長春座 電3 五七六六
ニュース 1.25 4.26 7.27
緋牡丹傳奇 後篇 1.48 4.49 7.50
新しき翅 12.00 3.01 6.0 9.03 10.23
十三日より六日間 コリン・クライヴ主演 曉の總攻撃 ○近日上映○ 高田浩吉、伏見信子 名月蛤御門
錢十八 階下 錢十六 正午まで

豐樂劇場
エノケンの魔術師 12.00 2.35 5.10 7.55 9.15 10.35
心臓が強い 1.10 3.45 6.3
ニュース 2.2 4.55 7.4
十八日より二十一日まで 階下三十錢

岸本チエーン映画御案内

新京キネマ 十五日より二十一日まで
朝日讀賣ニュース 12.57 4.14 7.31
忠臣藏 天の巻 10.00 1.17 4.34 7.51
忠臣藏 地の巻 11.27 2.44 6.01 9.21 10.45
日曜日は午前九時半開映

朝日座
ニュース 12.00 3.15 6.55
お龍妖艶記 12.20 3.35 7.15
浮名三味線 大會 1.50 4.40 8.50 10.30
十八日より二十日まで 階下三十錢

朝日座 豫告廿一日より 月形龍之助主演 血祭三代目 妻君三日天下 △二十七日より▽ 日活現代劇 少年突撃兵 朝日・讀賣・東日・同盟 特選ニュース大會 新京キネマ 豫告 實演 ベルリン フワリエーテー 豐樂劇場

◎貸家御案内 ◎清和街四二一・五室住宅・家賃一三〇圓・家主近藤(電話2三三七四) ●御間合は直接家主へ願ひます○貸家貸間掲載御希望の方は當所へ御一報下さい

電氣御相談 ◇屋內電氣工事の設計監督は無料で致しますから相談所を御利用願ひます ◇御需用家單獨で會社の營業當局に依頼し難いことが御座居ます場合には御需用家の爲に御幹旋致しますから御心安く御相談下さい ◇其他廣告サインの考案設計職業用電熱の採算、家庭用電氣器具の使ひ方等に就ての御用談に應じます

電業支店 電業相談所 電話3 六五二一 三二六一

三色羊羹 和洋菓製 新京輸入組合加盟店 峰長春堂 電話三一三九一番 電話三一四四七番 同 市場內支店 電話三一二八四二番

山料理 八千代館

御料理 いよや 吉野町三の五 電(3)四三九〇

印刷及帳簿 三友社 新京永樂町 電話③三四二四

茶道 花道 盆石 (自宅)(出張)教授 植本光代

往診即時 產婆派出 入院隨時 病室完備 電話(代表)2-5678 (受付2-2106・病室2-2157)
診療科目 內科、外科 產婦人科、小兒科 皮膚泌尿科、性病科 各科專門 年中無休
新京慈光路四〇一(新京驛近・興亞街角バス慈光路停留所前) 慈光病院 院長 醫學博士 饒村佑一 (新京病院名)
●生徒募集 新京慈光路、慈光學園內 慈光助產士看護婦學校 希望の方は申込れたし (振替口座新京二〇五〇番)

齒磨スモカ タバコのみ
シンリキといひリキシヤといふも乘り心地は同じもの……カモスといひモスカといふも齒應へに變りなし

標準化粧品藥店ニアリ 大阪西淀川區海老江町 壽毛加社 株式會社 925

近江洋行 總本店 大連市浪速町 電話2四四六番
入學の御祝 がくせいさんのとけい 學生腕時計 大連近江洋行特選品
狂はぬキカイでスマートな形のものを大量陳列……御來通のお序にぜひお立寄下さい
男用 8.00より 女用 9.50より 呈進品粗

公社債 株式 御用は藤本へ
有價證券投資組合の組成斡旋 其他一般金融證券業務
BB 藤本ビルブローカー證券株式會社 新京支店 新京大同大街二〇二、大興ビル內 電話二—二一八八

公債高價買入
當方に大口の買手有り他店の絶對追從出來ざる値段を以て買入申上げます
公債株式現物問屋 日滿證券 新京新發路(帝キネ前) 電話②一六六二、一六二六
日滿公債株式週報無代送附

新京日日新聞
朝刊
【本紙朝夕刊十二頁】
本紙定價 一部五錢 一ケ月壹圓五十錢
廣告料金 普通一行壹圓五拾錢 特別一行貳圓五拾錢
發行所 新京永樂町四ノ一 新京日日新聞社
電話 編輯局專用 營業局專用 [illegible]
發行人 十河榮忠
編輯人 松本勇
印刷人 水越內之介

新京永樂町二ノ十 電3・六四五六
肛門病科
留神居 高田醫院

# 廣東方面に對し引續き爆擊敢行
## 貨車、飛行場を粉碎す

【上海十八日發國通】艦隊報道部十八日午前十一時發表＝十七日わが海軍航空隊は廣東方面において左記攻擊を續行せり
（一）粵漢鐵道 イ、西村驛附近において集團貨車群を爆擊、多大の損害を與へたり ロ、英德北方において軍需格納倉庫を爆破炎上せしめ鐵橋、鐵路を爆破せり（二）廣東市外飛行場を爆擊、その數棟を爆破せり（三）白雲飛行場を爆擊し飛行場および附屬建物を爆破せり
なほ十八日わが海軍航空隊は午前四時頃樟樹鎭飛行場（江西省）を爆擊、附屬施設に多大の損害を與へたり

# 廣九鐵路殆ど斷絶
## 貨物輸送不可能に陷る

【香港十八日發國通】去る十五、六兩日にわたつて行はれたわが海軍航空隊の廣九鐵路石龍鐵橋爆破は最初支那側報道として復舊には數日を要す換線と傳へられてゐたが、實際の被害は遙かに大きく十八日當地に達した外人側情報によれば、修復には少くとも三ケ月を要するであらうといはれる、それも修理中再び空襲を受けなければといふ假定の上でのことなので、こゝ數ケ月間敵の最重要軍需輸送路たる廣九鐵路は殆んど斷絶されたにひとしく、支那側の打擊は甚大なものがある、鐵路當局では十七日より渡船で辛うじて旅客だけは渡してゐるが貨物の輸送は全部不可能な狀態である

## 武裝戎克隊を擊破

【上海十八日發國通】艦隊報道部十八日午前十一時發表＝從來南支沿岸においてわが海軍艦艇は善良なる漁業船に對しては寧ろこれを保護するの手段を取り來れり、然るに却つて最近に至りこれら戎克は相當に武裝をなすに至り、十七日小型商船及び大小戎克十數隻より成る一團は我に挑戰し來たるを以てこれを擊破せり、その際、白色高速艇一隻はポルトガル領海に遁入せり、同方面においてこの種白色高速艇二、三隻はポルトガル領廈門港を根據とし珠江灣方面に暗躍しまた多數の武裝戎克はポルトガル領海を本據とし居るものと認められる

## 性懲りもない馬占山 武川に現る

【厚和十八日發國通】馬占山の指揮する敵約五千は十五日武川（厚和北方九里）に現はれたので、わが原田、岡本、久野の諸隊は直ちに包圍態形をとり進擊を開始、十七日拂曉武川南方烏蘭不浪において馬占山主力部隊二千に徹底的打擊を與へた、敵はわが奇襲に狼狽し算を亂して西方に潰走、わが軍はこれを猛追擊中で、馬占山の武將井德泉の指揮する一千が主力から分離して武川東方に行動中である、因みに馬占山は皇軍の猛擊をうけて四月はじめ厚和西方陰山山脈深く遁入してゐたものであるが、性懲りもなく東方侵出を企て忽ちわが追擊を蒙り最後の運命に迫ひつめられんとしてゐる

# 交口鎭附近敗殘兵に一齊猛攻擊開始

【太原十八日發國通】汾陽の北方二キロの交口鎭附近に據居して汾陽縣長を僞稱せる敵およびその擾亂を擊滅するため我が〇〇部隊は文水、羅城鎭、汾陽、吳城鎭より四部隊に分れて進擊を開始し十七日朝吳城鎭を進發せる瀧谷部隊は同日午後四時堂裕上に進出一部は上古池に前進し、また文水より行動を起した行野部隊は十六日午後八時歡家溝（汾陽の東北三十キロ）で約三千の敵を擊滅さらに前進を續け一方〇〇、〇〇兩部隊もそれぞれ交口鎭に肉薄し十八日拂曉を期し一齊に猛攻擊を開始した

## 漢口の現狀

【上海十八日發國通】元シカゴ・デリーニュース歐洲特派員ジョージ・レオノフ氏は約三ケ月前支那に到着、漢口に滯在中は蔣介石、宋美齡、ドナルド、汪精衛、孔祥熙、宋慶齡、宋子文、ファルケン・ハウゼンの諸氏と會見抗戰の現狀につき調査研究を進めつゝあつたが香港經由日本へ渡航の途次上海に立寄り、當地新聞記者に對し漢口の現狀につき左の如く語つた
余は約三週間前漢口において蔣介石と會見したが蔣は「現在直接にも間接にも日支和平交涉は行はれて居ない、交涉の計畫もなく支那は只管抗戰繼續するのみ」と語つた、各國の支那への武器供給が現在如何なる程度に行はれてゐるかは判然これを探知し得ない、大部分の輸入は疑ひもなく專ら滇鐵路を通じて行はれてゐる、しかし一方ビルマ、雲南公路も完成に近いといはれて居り、また蘭州を經由するソ聯よりの輸送も依然繼續され、最近またもやソ聯製飛行機が二百臺輸送中であると聞いた、尙現在漢口には百名以上のソ聯飛行士がゐるがこれらは日本租界の日本人俱樂部に本部を置き外部との交際を斷つて生活してゐる

## 天皇陛下に參謀總長宮殿下御拜謁

【東京國通】閑院參謀總長宮殿下には十八日午前十時五十五分宮中に御參內、天皇陛下に御拜謁、御所管事項につき御奏上御退下遊ばされた

# 伏見宮博義王殿下
## 輝く御武勳を收めさせられ 八ケ月振り御凱旋

【東京國通】今回の事變に際し畏くも伏見宮博義王殿下には第三艦隊驅逐隊司令として上海方面に御勇戰あそばされ輝やかしき戰功を收めさせられたのみならず昭和十二年九月廿五日黃浦江上において浦東方面の敵に對し御奮戰の砌り偶々敵砲彈の炸裂で御左手に御負傷あそばされ、この御負傷にも拘らず敵彈雨と注ぐ艦橋に止まらせ給ひ引續き戰鬪を御指揮あそばされたことは、われ〳〵國民の恐懼措く能はざるところであり、その後更に第三艦隊〇〇驅逐隊司令に御轉補、再び〇〇方面の第一線に御活躍、將兵と共に具さに辛酸を嘗めさせられたがこの度八ケ月有餘の重大任務を終へさせられ、十八日目出度く御歸還遊ばされた、殿下には十八日午前十一時十八分東京驛ホームに降り立たせられたが御疲勞の色は露だに拜されず一入御勇壯に拜せられた

## 天皇、皇后兩陛下に御對面

【東京國通】畏くも第一線に御出動、八ケ月有餘の重大任務を終へさせられ十八日午前十一時目出度く御歸還遊ばされた伏見宮博義王殿下には一旦紀尾井町の御殿に御歸還遊ばされたが午後一時宮中に參內天皇皇后兩陛下に御對面、天機並びに御機嫌を奉伺、天皇陛下より畏くも御慰勞の御言葉を賜り、次いで大宮御所に入らせられ皇太后陛下に御對顏、更に各宮家を御訪問御歸還の挨拶を述べさせられた

## 滿洪交驩の夕べ

日洪協會副會長ノゼイ博士の來京を機とし滿洪兩國民の親善を圖るため丁鑑修氏が協和會參與として主催となり十八日午後五時から國都飯店で滿洪交驩の夕べを開催、各方面より三十餘氏參集して種々歡談、さきに一案とされた滿洪協會等はこれを設けず滿洲國としては協和會を通じて兩國との親善を進めることとなつた、なほノゼイ博士は十九日午後二時十分發あじあで大連に向け離京する

# ソ聯、在留各國民の國外追放を命ず
## 鎖國强化の不法政策

【東京國通】ソ聯政府はスターリンの鎖國政策を强化するため帝國領事館を始め各國在ソ領事館の閉鎖を强行しつゝあるが、その口實として各國居留民がソ聯邦內に在住せざる事實を人爲的に構成するため最近遂に一部隣接國に對しその居留民の全面的國外追放を命ずるに至つた、即ち確實なる筋への情報によればソ聯邦では最近二週間以內にイラン人にしてソ聯邦內に在住せる商人、技師、農民など各種階級のものを强制的に貨物船に乘せて續々パハラウイに送還しこの數は既に五千餘名に達したが右はイラン人追放の第一步に過ぎず近くその全部が（約一萬三千名）追放されるものと見られてゐる、その外アルメニヤ人及びアッシリア人も同樣追放の憂き目に遭ひトルコ人全部も（約二萬二千名）結局追放される形勢でイラン五國の反ソ熱は爲に俄に激化したと謂はれる、因にイラン、トルコ、アフガニスタン、イラクの四回教國は最近相互に不侵略協定の比准を了し回教國としての結束を固めてゐるが同方面の反ソ熱がソ聯の不法な退去政策により愈々昂つて來た事實は注目に値する

## 三月中の第一軍管區討匪狀況

第一軍管區發表＝第一軍管區所屬部隊は不眠不休の努力により引續き匪賊を討伐、赫々たる武勳を樹てたが、去る三月一日より同卅一日に至る一ケ月間の討伐結果左の如くである
討伐回數二四、討伐匪累計一、一一一、匪賊死亡四四、歸順一四

# 傷兵保護院
## 華々しく事務開始

【東京國通】十八日華々しく事務を開始した厚生省傷兵保護院は、世界でも類のないもので新東洋の建設に一身を捧げた皇軍將士に對する銃後第一線の事業だけあつて、總豫算三千五百萬圓といふ一流府縣の年度豫算並の巨費を擁して新任の局課長以下大した張りきり方である、傷兵保護院が事務開始早々の事業計畫として掲げてゐる目星しいものを拾つてみると左の如くである

二、將兵の精神的慰安、指導 從來將兵が廢兵として慈善の對象となつてゐた傾向を斷然排除し、名譽ある戰傷者として再生、世間の尊敬に價する地位を與へるため小學校教科書に傷兵に關する事項を採錄させ、又現に戰傷者で立派に成功してゐる人達の感話集を編輯してパンフレットを發行し、又これらの人に各地へ巡廻講演などを依賴するなど凡有る機會に前記の趣旨を徹底させる

一、傷兵の療養施設 保護院直轄の溫泉所、結核療養所、精神療養所を全國の溫泉地［…］種設備を施す

一、職業補導 本省職業部と連絡を採つて單に傷兵就職斡旋に努めるのみならず進んで特定工場には傷兵に適應した作業施設を備へさせその費用を負擔する

等でこれ等當面の各施設費として差當つて二千二百萬圓の經費が計上されてゐる

一、將兵再教育所 傷兵の再生は定職からといふ建前で傷兵に將來就職の機會を與へるための特殊な職業教育を施す施設は保護院最も力を入れてゐる所であるが、これがため近く全國主要都市數ケ所に再教育所を建設これに義肢製造所を附屬せしめて恢復期の體育訓練と同時に精神技術兩教育の各

高原靜養地に數十ケ所設置して將兵の充分な療養に努める

日本へは商船で
日滿連絡航路 殆んど毎日 大連發
世界一周船 さんとす丸 臨時寄港 四月廿三日 午後四時 大連發
大阪商船

## 北支中支方面の交通通信確立
### 遞信省の立案進む

【東京國通】北支開發、中支振興兩國策會社の設立に關し政府ではその準備を急いでゐるが、遞信省ではこれに呼應して經濟開發の第一要件たる交通通信の整備方策を立案中で、現地派遣の野戰郵便電信電話海運等の關係當事者は最近續々歸朝し、現地の新情勢を基礎として建設計畫の具體的方針につき遞信首腦部と協議中で既に若干の腹案を得るものもある、即ち

海運 對支海運會社の設立は既定の方針によりすでに諸般の準備を進め民間海運業者との間にも相當諒解を遂げてゐるので永井遞相の退院を待つて早急に具體化の豫定

電信電話 經濟開發上からも治安確保上からも通信の復舊確立を必要とするので可及的速かに具體化の方針で特殊會社を設立してこれに當らしめるものと見られるが開發會社の子會社とするか、または獨立機關とするかは未定

郵便 現地において野戰郵便が現にとつてゐる機構を骨子とし之を復舊擴充の方針

發電 過渡的便法として取敢へず現存の電力設備を接收するが黃河、永定河、子牙河、白河等の水力電氣開發のため近くこれら水系の水力調査を行ひまた石炭開發による火力發電についても調査の豫定でまた日支間及び支那、內地間の航空擴充も相當大規模に行ふ方針である

## 蔣を呪ふ
### 捕虜となつた四川軍將校

【北京十八日發國通】わが猛擊をうけて各所に全滅を來してゐる支那軍は、捕虜となつてわが軍に歸順してゐるが、特に山東軍廿二師、四川軍百廿二師、同百廿四師の兵が多數を占めてゐる、これら捕虜の心境を聽取して見ると頗る馬鹿げたものもあり、可憐さもあるが、國民黨や軍閥の暴虐さはこれら捕虜の告白が明瞭に物語つてゐる、四川軍廿二師參謀張軍（三六）―四川省樂縣出身―の告白は左の如きものである
一、戰鬪のはじめから必勝の信念なく軍規、訓練、裝備の點に於て最初から敗けるといふ先入觀念があつた
二、戰爭の目的は判らず五里霧中で戰場に送り出された
三、支那軍の給與は悪く捕虜となつてからの給與の方が遙かによく、日本軍の病院設備等は非常に完備したものである
四、指揮官が給料の上前約七割をはねるので一日卅錢位しか兵には渡らない
五、日本軍は非常に亂暴と聞いたが實際は風說と異り親切である
六、四川軍は共產軍と犬猿の間柄にあり國共合作などは到底考へられないことである、蔣介石はかつて日本武官喜多少將と會見の際國共合作の危險を忠告されたにも拘らずつひに國共合作に乘出して吾々四川軍が山東省方面にまで引出されてゐる事は共產黨の命令によるものである、蔣の雜軍整理に瞞されてゐるので若し吾々が郷里に歸つたならば四川の民衆にこの國共合作の害毒を宣傳するつもりである

## 岡本駐英大使館參事官來京

上海總領事より駐英大使館參事官に榮轉せる岡本季正氏は赴任に先立ち滿洲視察の爲十八日午後六時二十分新京驛着あじあで來京した、同氏は新京に二、三日滯在の上更に北滿視察に赴く豫定である

## 伊澤滿鐵理事

伊澤滿鐵理事は新任挨拶のため十九日飛行機で牡丹江より吉林着、一泊の上廿日午後零時九分發列車で新京に赴く筈

## 葆奉天省長

葆奉天省長は廿日新京で執行される鄭前國務總理の國葬に參列のため十八日午後六時廿分着あじあで來京した

## 滿日司法共助法案
### 愼重立案中

政府では日本國の司法機關の囑託に因り民事及刑事に關し訴訟書類の送達、證據調、犯罪の捜査、被疑者又は被告人に對する拘引狀の發付又は執行、逮捕狀の發付又は執行、刑事判決の執行の範圍に於て滿日司法共助法案を制定することになり目下愼重立案中である然して共助事務の管轄官廳は地方法院又は地方檢察廳とし帝國の法令に依り受託事項の實施をなし刑事判決の執行の共助をなす場合の條件、受託事項の實施に要する費用の負擔の規定執行物の處分に關する規定を設ける筈である

## 臨時參議府會議

十八日の臨時參議府會議は午前十時より開會、左の五法律案が通過した
一、陸軍衞生工廠令
一、治安部病院令中改正の件
一、第一種開港の指定に關する件改正の件
一、開港取締法
一、郵政總局官制中改正の件
（附屬法律案三件）
なほ以上法案は來る二十一日公布の豫定である

## 人事往來

▲横山實氏（請負業）同帝都ホテル

## 偶語

滿洲國承德と北支新政府の通州を結ぶ承古、通古兩線は世界鐵道建設の記錄を破り▼僅かに六ケ月といふ短時日で開通し四月一日から假營業を開始した▼同鐵道は滿支の分水嶺をなす山脈の綸線を縫ひ或は貫通し▼熱河省內の農、畜、鑛諸產物の最も豐富な承德、灤平、豐寧各縣に跨り▼東は灤河開發の動脈錦承線に連繫し▼南は北京天津に通じ諸產物の輸入を著しく促進して產業開發に一段と拍車をかけるばかりでなく▼沿線は風光絕佳の地域多く殊に滿洲國が世界に誇る聖地承德を控へ▼天下の名勝古北口を結んで通州、北京へも連絡するため觀光ルートとしての價値も滿點開通以來同線の利用が著しく增加を示してゐることは誠に喜ぶべきことであるが▼今後支那を經て滿洲國に入らんとする特殊使命を帶べる旅行者の利用も多くなることは考へ得ることである▼それに對して古北口の關門は果して完璧なりや？▼若し不備の點ありとせば折角の文明の利器は却つて禍の本を招來する結果となることを忘れてはならぬ

## 外務辭令

【東京國通】（十八日附）
大使館參事官 加藤外松
關東局總長 大津敏男
滿洲拓植委員會に於る帝國委員仰付ける（各通）
大使館參事官 澤田廉三
滿洲拓植委員會に於る帝國委員罷免
大使館參事官 加藤外松
日滿經濟共同委員會に於る帝國委員仰付ける
大使館參事官 澤田廉三
日滿經濟共同委員會に於る帝國委員罷免
大使館一等書記官 三浦武美
日滿經濟共同委員會に於る帝國委員隨員仰付ける

開業僅か一年餘の本年三月末保險契約高一千四百五拾萬圓を突破し業界未曾有の盛況を示し愈々國策會社の本領を發揮せり

滿洲生命

滿洲生命保險株式會社
本社 新京大同大街康德會館
支部 新京、奉天、哈爾濱、大連
所在地 安東、撫順、鞍山、牡丹江、間島、錦州、吉林、四平街、承德

外務員招聘
國策の線に沿つて活躍雄飛せんと希望する方は履歷書送られたし面會日通知す

## 社説　英伊新議定書成る

英國首相チエンバレン氏は三月二十四日下院に於ける演説に於いて英國外交の基調を説いたのであつた。すなはちいかなる事件も英國外交政策の基調即ち平和維持の原則を變更せしめることは出來ない平和こそは英帝國の最大關心事であるが、このことは英國をして戰に立たしめるやうな何事もあり得ないといふ意味では決してない、英國には或る種の死活的權益があり若しこれらの權益が脅威された場合英國は斷乎として戰も辭せないであらう、その權益とは英國領土並びに英國の死活を制する交通路の防衛である、しかし我々の目標は出來得るならば戰爭の手段に訴へずして常にあらゆる死活的權益を保持する點にあるべきであるといふのがその要旨であつた。

英國の伊太利に對する交渉もまたこの方針に基いて行はれ來つたものであつた。そして去る十六日には兩國間に新議定書の調印を見たのであるその內容については我々は未だ詳細を知ることを得ないのであるが、その大要はこれまでの交渉の經過から察知し得るのである。すなはち新協定は、地中海に關する兩國間の協定、聯盟を通じ英國はエチオピア併合を承認する、不干渉委員會を通じ伊太利はスペイン派遣義勇軍撤收に同意する等の條項を骨子としてゐるものと解される。ともあれ此の新協定の成立によつて、地中海、近東に跨る兩國間の緊迫化した關係が解消するに至つたと考へられるし、また歐洲の各種の問題に解決の途が拓かれるに至つたものとして多大の期待がかけられるのである。

英國側が今次の會談に於いて主眼としたところは、政治的には伊太利の希望する現狀承認の新公式をつくり、經濟的には更に密接な協力關係をつくることによつてチエンバレン首相の企圖する歐洲新平和機構の一礎石を確立する點に主力を注いだものと考へられる。今やこの意圖は大體に於いて成功したと見ることが出來るであらう。これをイーデン氏が外相たりし當時に比較すれば、英國の外交に著しい變化が生じてゐることが極めて明らかである。

英伊交渉の進捗につれて、佛蘭西もまた大體この線に沿つて動かうとしてゐるかに傳へられてゐる。周圍の事情よりしてこれは佛蘭西として當然な行き方であらう。いはば歐洲各國が全體的に著しく現實主義的に動かうとしてゐるのである。この間に獨逸、伊太利が躍進したその結果たる既成事實は率直にこれを承認するといふ態度なのである。屢々風雲急なるを告げられたから、歐洲の國際政局はこのやうにして一應落ち着いてゐる。英伊國交の調整が意味するところは大きいのである。

# 英伊協定交渉位で 兩國の「相剋は解決せぬ」

## ＝外務當局觀測＝

【東京國通】十六日調印を見た英伊協定交渉に關しわが外務當局では大體左の如き觀測をなしてゐる、即ち

エチオピア戰爭以來英伊兩國間にはかなり險惡なるものが漲つてゐたが、イタリーとしても現在英國と徒らに事を構へることは望まざるところであり英國はなほさらイタリーと爭つて利するところがないので、英國側の多大の讓步によつて今回の新協定を見たわけであつて、これによつて兩國間の關係が一應の明朗化を見ることは確實であらう、しかし英伊兩國の國策遂行上に横たはる根本的な相剋點は本協定の成立位で拂拭されたといふことは出來ないので、その根本的提携が成就したといふまでの意義は何としても認められない

しかして極東問題に關する限り同協定の調印によつて直接的に影響されるところはなく、今後イタリーの對日態度に何等かの變化が現れようとは全然豫想されないが、問題はソ聯の態度如何である、何れにしても英伊協定の齎す間接的影響は帝國の深甚なる關心事であつて殊に英國の極東政策は直ちにソヴイエト聯邦の外交政策の上にも敏感なる反響を及ぼすことが豫想される、この意味において歐洲外交今後の新展開は多大の注目を以てみられてゐる

## 佛政府の見解

【パリ十七日發國通】英伊協定の調印を了したことはフランス官邊にも多大の好感をもつて迎へられてゐるが、政府筋では十六日左の如く述べた

英伊協定の締結は歐洲政局安定化のための重要な要因とならうが協定が完全に效力を發生するためにはスペイン義勇軍の撤收、伊國政府のエチオピア併合承認の二條件が解決されねばならぬ、從つて今回の協定はヒトラー總統が五月上旬ムソリーニ首相を訪問、スペイン問題の交換を遂げた後でなければ效力を發生するに至るまい

## イタリー 倫敦條約に加入

【ローマ十七日發國通】イタリー政府は新たに締結した英伊協定により遂に一九三六年のロンドン海軍協定に加入することゝなつたが、ロンドン條約はすでに英米佛三國政府がエスカレーター條項を援用してゐる狀態であるから今更イタリー政府がこれに參加しても事實上大した影響はないものと見られる

## 閣議決定事項

十八日の第十七次國務院會議は午後二時から國務院會議室で開催左記事項を可決した

一、大陸科學院官制中改正の件

（理由）科學院の研究に妨げなき限り研究分析、試驗又は鑑定に一般の依賴に應じ得ることゝすると共に產業五ケ年計畫並に國家總動員計畫に即應する資源開發計畫の整備擴充に伴ふ職員增加の必要による

二、馬疫研究所官制中改正の件

三、首都警察廳官制中改正の件

（理由）臨時國都建設局官制の制定に伴ひ從來新京特別市において司掌せる建築取締事務は首都警察廳に移管したので改正を行ふ

四、滿日司法事務共助法

領事裁判權撤廢の結果滿日兩國間相互に司法事務の共助をなす必要により既に日本においても本法と同趣旨の內容を有する日滿司法事務共助法の制定をみた、よつてわが國においてもこれに對應して本法を制定するものである

# 五ケ月以內に スペイン王政復古

## 王位繼承者はハイメ第二王子

【ローマ十七日發國通】スペイン內亂はフランコ軍の最終的勝利を以て近く終了することが明瞭となつたが、內亂終熄後における政體に關し確實なる筋の情報によれば、關係主要國間には既に王政復古に關する內議が纏り遲くも今後五ケ月以內に目下ローマに在住するアルフオンソ廢帝のハイメ第二王子が王位を繼承するものとみられてゐる

# 「厚和」の新名稱を 派遣軍其他で採用

## 蒙古自治政府の要求に依り

【北京十八日發國通】蒙古聯盟自治政府は首都綏遠を厚和に改稱、新蒙古建設に邁進してゐるが、三月末副主席德王の名で公文をもつて北支派遣軍ならびに臨時政府に今後綏遠の名を廢し新名稱「厚和」を使用されたき旨正式に報告して來つた、仍つて派遣軍當局は爾今綏遠を厚和と呼ぶことに決定、臨時政府その他も逐次新名稱を使用することになつた

## 傷兵保護院總裁 親任式擧行

【東京國通】天皇陛下には十八日午前十時鳳凰間に出御、廣田外相侍立の下に傷兵保護院總裁親任式を行はせられ、本庄繁大將に對し親任の勅語を賜ひ、廣田外相より左記官記を授けた

陸軍大將正三位勳一等功一級 男爵 本庄繁

任傷兵保護院總裁

## 本庄總裁談話

【東京十八日發國通】傷兵保護院は十八日の官報をもつて官制公布されいよいよ當日より傷痍軍人保護の事業を實施する運びとなつたが、初代傷兵保護院總裁たる本庄繁大將はこの日親任式を終へ、各宮家に御禮言上の後厚生省傷兵保護院總裁室において全廳員を集め訓示を行ひ、終つて記者團と會見左の如き談話を發表した、なほ同總裁は午後三時岡田副總裁以下首腦部を引率して明治神宮、靖國神社に參拜、傷兵保護院の新設を神前に奉告するとゝもに皇軍の武運長久を祈願した

△本庄總裁談話　今次事變勃發以來多數の傷痍軍人を出し既往の傷痍軍人に併せ、これが保護對策實施は國を擧げて行ふべき現下喫緊の要務である畏くも上皇室におかせられては此等傷病兵の上に宏大無邊なる御仁慈を垂れさせ給ひ恐懼感激してゐる次第である、下國民は津々浦々に至るまで益々銃後の守りを固くしこれ等傷病兵に感謝慰問の至情を致してをり感激に堪へざるものがある、傷痍軍人保護對策の當否はひとり傷痍軍人個人の幸不幸のみならず、ひいては國家の進運に重大なる結果を及ぼすものであつて誠に重要なるのみならず、その行政の內容は頗る複雜多岐多くの困難を有してゐる、不肖總裁の大任を奉じ責任の重大なるを深く痛感致すと共に微力を盡し熱誠を捧げて事に當り部下を督勵して傷痍軍人保護の萬全を期し、もつて上は大御心の萬一に副ひ奉り、下は國民の期待に答へんと念じてゐるものである

## 伊極東艦隊旗艦 橫濱に入港

【橫濱國通】盟邦イタリーよりの海の訪日使節、極東艦隊旗艦ライモンド・モンテクッコリ號（六、九四〇噸）はパウルッチ侯一行の陸の使節退京に入代りに十八日午前九時橫濱港外に颯爽と勇姿を現しわが海軍の儀禮艦嚴島と禮砲を交換しつゝ大歡迎のうちに岸壁に横付けとなつた、ダ・ザラ艦長は午後三時海軍省並びに軍令部を訪問するほか二十九日の出港迄帝都を中心に日伊官民の交驩が行はれる筈

# 鞍山鑄鋼で

## 更に三倍の能力擴張

鞍山鑄鋼では昨年度より第一期擴充計畫に基き昭和製鋼その他より年一萬噸の鋼材供給を受け車輛ならびに製鐵機械材料製作に當つてゐるが昭和製鋼の第四次ならびに第五次計畫に對應して現在能力の約三倍擴張の第二期計畫を樹立することになり目下研究中である、右につき十八日入港の黑龍丸で歸滿した鞍山鑄鋼取締役久芳道雄氏は語る

昭和製鋼の增產設備が同社第四次計畫繰上げならびに第五次計畫樹立によつて急を要することゝなり吾々の會社でも昭和製鋼から督促されて生產能力を擴大せねばならぬ事情にあるが第五次計畫の正確な目標がまだ判らぬのでそれにより對策を講ずるつもりだ、吾々の會社では主として滿鐵の車輛材料熔鋼爐ならびに洗鑛機材料も製作してゐる、昨年度會社の第一期擴充では初めの三倍の能力とし第二期には更に三倍とし當初より見れば六倍となるわけだ

## 建國塾大學理事長に 皆川前控訴院長

【東京國通】抗日大學として有名だつた上海復旦大學跡に新政權の建國塾大學が滿洲國建國大學名譽教授齋藤逸治氏を總長として更生、本年四月開校したが、更に同大學を防共の旗の下に東洋平和建設のための皇道精神による大亞細亞思想普及の參謀本部的存在とするため中國維新政府の援助の下に本格的大學としての機能を擴充することになり、その第一工作として內地から前控訴院長皆川治廣氏を同校理事長として迎へることゝなつた、同校は來年から六年制の本格的大學部を開設することになりその爲に學校の教務經營を整備するため同校池田秘書は去る十三日上京以來官民有力者に呼びかけてゐるが皆川氏が亞細亞自治協會の顧問として對支文化工作に獻身的努力をなしつゝあることを知り、同氏の協力を仰ぐに至つたもので、皆川治廣氏は語る

世界をリードする東洋の新學問を創造することは男子の本懷とするところ、出來得るならば齋藤總長を援け大いにやらうと思つてゐる次第です

銘酒揃ひ 新京名物酒場 酒の源 銀座新道

# 元の史蹟を訪ねて（一）

須佐嘉橘

### 前記

新京日日はその紙上私をして身自から訪ねたる史蹟の寫實談をなさしむ。因て此にその概圖を掲ぐ、すなはち私の旅したる經路と、踏査したる史蹟所在地とである。

私は東京にある自分の研究室にありて、今度の旅行經路は、先づ奉天西北の或地帶に去來後、更に北滿方面に轉向して、以て所期の資料を獲、歸京すべく策をたてた。

かういふ企をもつて昭和十二年八月央すぎ東京驛を發し、て神戶より海路大連に上陸して奉天に到る。

奉天の地は今度私としての旅行經路における發着基點である。西北に行を進めんとせしが、連日の霖雨で橋梁レールなどが破壞されしため、旅人としてはむだな日を送る中に、九月二日辛うじて、錦州行の汽車に乘るは乘つたが、押しあひ揉しあひ十時間餘の雜鬧喧騷を極めて、着驛したる苦痛に惱まされ、倉皇驛前の某旅館に投じて粗食ではあるが飢ゑたる腹を癒す。翌朝八時發の承德行に乘車せしが前日と同じく混雜身動きもならず、平泉驛を發してよりやゝ少しく餘裕ありたるが如く見えたれば、乘車切符に記したる等級席に復せんとしたるに、星章級一ぱいで少隙だになく、因てその勤勞に恥かなりしも敬意を致して夜八時半承德驛に着く。

承德驛は市內を距る約一里弱のところにありて、そこには待合自動車のあるではなく、會て構內の階上にホテルありしが非常時にあたりて軍用事務室となり、はじめての旅人に不便なりと聞知せる、私は熟知の土佐氏に平泉驛より打電して、車と旅舍の用意を依賴した。かねて親切なる氏は當夜不可避の要用ありて親から能はざる遺憾の意を記して從者に車を以て迎へしめ、南陵に聳ゆる宏館の一室に導かしむ。その友誼に私は感謝の念を深くし、奉天を出でしより車內二日間の苦痛を此に脫却して、靜寂なるところにはじめて安眠するを得た。かうして承德に到着した私は、わが目的地に據ふ第一入口に達した。たとへ此地に見聞する何物かがあるとしても、後日にして、前進し能ふ準備をなす。

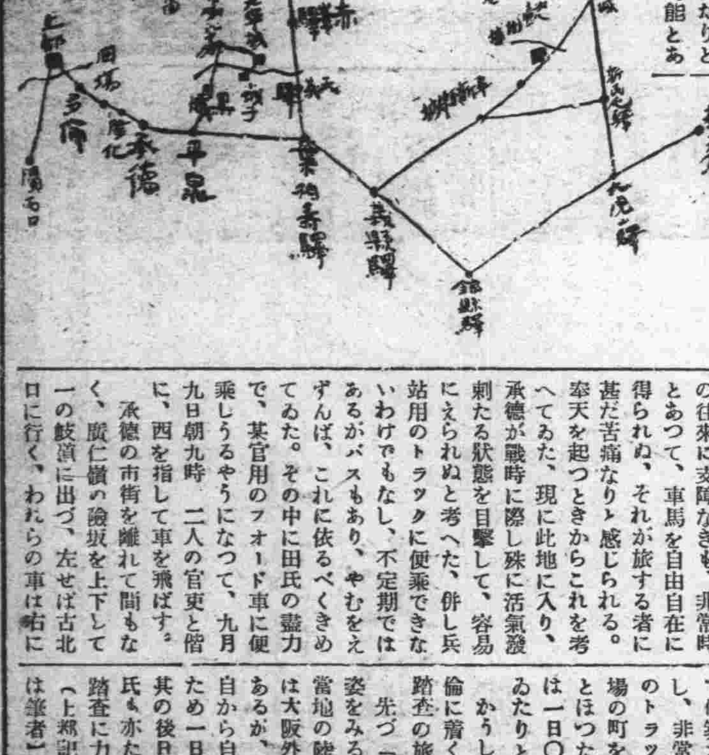


私はこゝを發して、西から北或は東へと轉じて、史蹟踏査をなすのであるが、その方面はすべて蒙古地內である。非常時とあつて、何人たりとも軍の無許可では不可能とあり、當地の松浦領事から通話して可なりとあり、因て私は陸軍特務機關長荒木中佐を訪ねて挨拶の辭をのべ、入蒙許可證なるものを收受す。同中佐は更に行先の各官憲に、須佐嘉橘氏は學術研究に行く人である便宜を與へられたし云々の一筆を自署して寄せらる。その厚誼に私は感謝の意を致した。その許可證に「目的は學術研究、旅行地は察哈爾、克什克騰翁牛特喀喇沁等の各旗及び赤峰、林西、經棚等各縣、行先の官憲に査證を受ること」云々と記してあり。

□

入蒙許可證をえて、地域內の往來に支障なきも、非常時とあつて、車馬を自由自在に得られぬ、それが旅する者に甚だ苦痛なりと感じられる。奉天を起つときからこれを考へてゐた、現に此地に入り、承德が戰時に際し殊に活氣溌剌たる狀態を目擊して、容易にえられぬと考へた、併し兵站用のトラックに便乘できないわけでもなし、不定期ではあるがバスもあり、やむをえずんば、これに依るべくきめてゐた。その中に田氏の盡力で、某官用のフオード車に便乘しうるやうになつて、九月九日朝九時 二人の官吏と偕に、西を指して車を飛ばす。承德の市街を離れて間もなく、廣仁嶺の險坂を上下して一の鼓濵に出づ、左せば古北口に行く、われらの車は右に進み、隆化、圍場の二縣衙所在地を經て復た嶮坂を踰え二七五粁の路を、五時ころ多倫の町に達し、唯一の日本旅館に入る。辛うじて室を求めえたり、粗末ではあるがどの室もすべて軍用に充てられて混雜を極む。

過ぎし路は、前年日本の手で修築されたれば、頗ぶる良し、非常時の折とて貨物滿載のトラック織るがごとし、圍場の町をすぐるとき辛うじてとほつた、前に頻繁なりし時は一日〇〇台のトラックを用ゐたりといふ。

かうした路程をふんで、多倫に着く、此よりさきが史蹟踏査の旅路である。

先づ「元の上都」の殘れる姿をみるべく、そこへ向ふ。當地の陸軍特務機關員北野氏は大阪外語の蒙古語卒業生であるが、器用の質であつて、自から自動車を運轉して私のため一日の勞苦を吝まざりし其の後日、多倫縣公署の菊岡氏も亦た自から車を動かして踏査に力を寄せられたり。（上都記は別項參照）〔寫眞は筆者〕

## 商況欄　十八日後場

### 株式相場（短期）

●奉天株式　寄付　大引

●大連株式（短期）　寄付　大引

[illegible]

### 新京取引市況（十八日後場）

寄引　出來高

[illegible]

### 手形交換高

八六七枚　八九六、一二八、〇五〇

### 鮮魚小賣相場（四月十八日）

| 品名 | 最高 | 最低 |
|---|---|---|
| 活鯛 | 一六五 | 九〇 |
| 中鯛 | … | … |
| 小鯛 | 一〇〇 | 九〇 |
| カスゴ | 二五 | … |
| チコ鯛 | 六五 | 五三 |
| 蓮子鯛 | 六〇 | 五三 |
| チヌ鯛 | 四七 | 四〇 |
| アマ鯛 | 三六 | 二一 |
| イセエビ | 一二〇 | 一一〇 |
| 車エビ | … | … |
| 白サエビ | 四八 | 四〇 |
| オニエビ | … | … |
| 小アジ | … | … |
| マグロ | … | … |
| ブリ | … | … |
| ヤズ | … | … |
| ヒラス | 六五 | 六〇 |
| マナカツヲ | … | … |
| マス | 五〇 | … |
| サワラ | … | … |
| サゴシ | … | … |
| スズキ | … | … |
| セイゴ | … | … |
| ニベ | … | … |
| アジ | 三〇 | … |
| サバ | 二七 | … |
| 赤ムツ | 二七 | … |
| アコウ | … | … |
| メバル | 二七 | … |
| アブラメ | 二七 | … |
| ボラ | 二七 | … |
| スクチ | … | … |
| タコ | 三〇 | 二五 |
| 飯蛸 | 二八 | 二四 |
| 紋甲イカ | … | … |
| 甲イカ | 五〇 | 二七 |
| 水イカ | … | … |
| ヒラメ | 三〇 | 二〇 |
| カレイ | 二〇 | … |
| 干カレイ | … | … |
| イワシ | … | … |
| ホーボー | … | … |
| カナガシラ | 一六 | … |
| コノシロ | … | … |
| ヒチ | … | … |
| オコゼ | 二五 | 二一 |
| ハゲ | … | … |
| キス | 五五 | 三〇 |
| ハゼ | … | … |
| サヨリ | 六五 | 四五 |
| アナゴ | 三〇 | 二八 |
| ハモ | … | … |
| タラ | 八 | 五 |
| 赤エイ | 二〇 | … |
| 白魚 | 四〇 | … |
| 蛤 | 八〇 | 六五 |
| 牡キ | 五〇 | 四五 |
| 貝柱 | … | … |
| 帆立貝 | 二〇 | 一八 |
| 赤貝 | … | … |

味のよい ●●醬油

森永ドライミルク
母乳そのまゝ赤ちゃんをすくすく育てる

有馬 青山 太縄 三醫學博士創製 ◇製法 日英米加蘭 專賣特許
結核 エーオー（AO） 免疫元
發賣元 須美商店 大阪市東區北濱四丁目 電○○

獨特自慢の自製靴 タケヤ靴店 三笠町二ノ一一 電③五三二六

內科 レントゲン科 外科 一般
院長 医学博士 小橋茂穗
順天医院
入院室完備
電③三八九〇（受付）三六七七（病室）
新京驛 日本橋通り 順天医院

皇軍勇士の慰問袋に
酒の罐詰 富久娘
兵庫県灘新在家 花木本家釀

綠醫院 本院ドクター 住吉勝也
長春大街三〇二護國般若寺前 電(二)五一〇〇二番

国山デパート横通り
皮膚性病科 泌尿科 長岡医院
光耀路二〇四号 電話(2)三九五八

寫眞は 大和寫眞館
永樂町三ノ一九 電話③五一五三番

# 祝第五回全新京野球大會

## 出場四大チームメンバー

### 新京倶樂部

投手 高橋 豐澄 鈴木平八郎
齋藤保三郎
捕手 石田 政司 吉江 多一
一壘手 中江 保
二壘手 川田 茂雄 加藤 榮一
三壘手 小貫太郎 松浦 壽雄
遊擊手 小幡 元信 樽美喜久雄
外野手 內山 三郎 水島大五郎
大澤 弘 谷島 雪郎
松尾

### 滿洲國

投手 水田 二郎 古井 勇
佐山 時次
捕手 二木 茂易 佐藤正七郎
一壘手 平田清一郎 笠井 正
赤木 恪
二壘手 横內 明 淺原 俊夫
三壘手 嘉藤 榮吉
遊擊手 佐々木信治 草野 重壽
外野手 吉岩井宇以智郎 泉川 良一
中里 勇 栗原 久芳
古川 義敎 小川 登

### 電業

投手 村井 國夫 西川 平八
長谷川敏夫 原田 房一
捕手 吉井 正人 淺原 熊雄
一壘手 宍戸 清泰 宇谷 榮次
二壘手 緒方 修 貞池 廣喜
三壘手 杉田 榮 竹內 諄吉
遊擊手 大谷 信明 新谷 茂
外野手 針原 稔 江藤 悦次
黑明槇三郎 藤田 政男
內山 孝治 堀內 靜雄

### 電電

投手 永野 清巳 天江 文男
飯川 勝己 高木 友知
捕手 迫畑 正己 高木 行雄
村田 信一 高台 清
一壘手 鈴木銀之助 行吉 正雄
二壘手 小林 武 岩崎 正雄
三壘手 森下 欽平 濱崎 忠治
遊擊手 近藤 正明 山西 章夫
外野手 宇多村俊一 稻田 時夫
櫻井 芳男 岩本 貞治

**主催 新京日日新聞社　後援 西山運動具店**


運動用具
並服裝
釣道具

玉澤運動具店 新京代理店
美津濃運動具店 特約店

**西山運動具店**

新京三笠町二丁目
電話③長六二二四・三四四六

人も
タンクも
飛行機も

しばしの休息が欲しい奮闘の後の休は是非共必要です
殊に春はスポーツのシーズンです！だが

春は曲者

です、春先の健康には一層の注意が肝要ですタンクや飛行機と同様人間の體にも油（ホルモン）が必要です

之が切れると敏活な働きが出來なくなりますですから、いつも元氣で活躍するには「エネルギーの豐富なホルモン料理をフンダンにお召上りになる事が第一かと思います其の意味にをきまして弊店獨特の「うなぎの肝吸やかば燒」はこよなきものと思ひます

**うな新**
新京祝町三丁目（青陽ビル）
電話③三三四五番

**春の流行は金泰より**



グランドキャバレー
**ミス東洋**
南廣場 電話③三五八二〇・三八一八


**優勝チームは……**
**最優秀打者は？**
**奮つて應募下さい**

# 懸賞募集

懸賞應募要綱

上記四大チーム中何チームが優勝するか
四大チーム中最優秀打者は誰か……
但し打擊數六回以上の選手中より選抜す

賞品

優勝チーム
一等 花瓶 一人
二等 ライオン床置 一人
三等 菓子器 一人
四等 シガレットケース 一人
五等 シャープペンシル 六人

最優秀打者
一等 虎床置 一人
二等 菓子器セット 一人
三等 本絹ネクタイ 一人
四等 シガレットケース 一人
五等 シャープペンシル 六人

應募規定

應募者 は官製ハガキにチーム又は個人の孰れか一種を御記入の事
締切期日 は四月廿三日迄の郵政局の消印あるものを有効とす
宛名 は新京永樂町四ー一 新京日日新聞社野球大會懸賞係宛
開票四月二十六日 發表四月廿七日本紙朝刊當選者各組共五等迄左記賞品を呈す
但し當選者多數の場合は監督立會の上抽籤を以て決定す


和洋生、干菓子
洋酒、各國煙草（贈答用に家庭用に）
弊店獨特の豆入大福
**ヤマト屋**
（配達迅速）
中央通り
電③五九七八番

喫茶
御食事
新京祝町
**白十字**
電話③六一二三八番

喫茶と御食事
**プリンス**
吉野町三丁目（長春座前）
電話③六六〇八番

本年流行の最新柄豊富に取揃へてあります
新京銀座
**横田洋服店**
電話③二一四八番

凸版寫眞版
**北澤製版所**
曙町四丁目九
電話③四一一二四番

寫眞機
寫眞材料
小型活動寫眞機
中古賣買
額椽
アルバム
新京吉野町一丁目
**乾寫眞機店**
電話③五二〇三二九六〇

グランドン
**銀パレス**
銀座新道 電話(3)6930・6920・3560

洋品と喫茶
服裝洋品に關する限り
常に時代の新感覺溢るる
**平本**
HIRAMOTO
良心の店
電話③二一一一五六八三

# 家庭

## 洋裝界・春のモード
## ぐんと變つたスーツの傾向
### 男性型は次第に影を潜め　柔味のある曲線美へ

スーツの傾向に大變化が來つゝあります、既にいはゆる男性型（マニッシュ・スタイル）は、今春早々これ迄の固苦しいデザイン、たとへば肩をいやに突つぱらせたり強ひて強烈なアクセントをつける爲に大きなカラーを使つたり、幅廣のベルトをつけたりしたのは過去のものとなり、總體に柔らかに丸味（曲線）をつけたデザインになつてゐましたが

最近では　いよいよ軟らか味を帶びマニッシュ・スタイルの大きな特徴であつた背廣型カラーや明快な線をすつかり捨てて柔か味を強調し、むしろ柔らかさを樂しんでゐるやうなデザインになりました、まづカラーの變化が一番目につきますが、折返しカラーを使つてもずつと小型の曲線を主にしたもの、中にはスエーターの樣にシンプルなラウンド・カラーもあります、生地にも變化が來てマニッシュ・スタイルにもてはやされたツウイードなどがすつかりすたれ、フラノ地が非常に出て來ました、柔らかなフラノの感じは複雜な曲線を自由に出し

甘美な柔　味に包まれたシルエットを描くことが出來ます、この傾向は日本人から見ても有難いことです、お體の線を一分のすきも出すマニッシュ・スタイルは當の男でも御免かうむりたいところで洋服男でも柔か味を強調するいはゆるルーズフイッテイングが動かない主流となつてゐます、身體の貧弱な方でもルーズコイッテイングだとデザインに負けることなく、すごい魅力を發揮することが出來ます、ただし着こなしがむづかしくなりますが、日本着物のことを思へば大したこともありません、グレイのフラノ地ダブル・ブレストのジャケツに珍しいカッテイングのカラー、全く一つのスタイルをしてゐないのでしわのつけ加減や胸の廣がりもその時の氣分である程度變へられるです

## 蓄音機　普段の長保法

蓄音器を毎日使つてゐますとゼンマイが切れたりして、修繕に出さなければならなくなりますが、御承知のやうに蓄音器の修繕は仲々安くありません。ところが注意一つで長保ちさせることは譯がないのです。即ち、レコードを廻す前にゆつくり同じ調子でハンドルを廻し、およそ八分目位巻いたら止め、レコードの廻轉してゐる途中で又巻くやうなことは決してしないことです。そして聽き終つたらレコードをはづしてその儘廻轉させすつかりゼンマイを解いてゆつくり休ませて置くのです。凡て故障は亂暴に早く廻したり、ゼンマイを巻いたまゝで放置して過勞さしたりするから起るので右のやうな注意をした上、適度に油をさして置けば大變長保ちします。

## 新京特別市稅の概略（一）

新京特別市財務處長　鯉沼兵士郎

只今から新京特別市稅の概略を申上るのでありますが特に御斷り申して置きますのは時間の關係上誠に簡單に申上ます次第であります、故に不詳の點は當市稅務科に御聞合願ひたいと存じます

扨而昨年十二月一日日本帝國の國策として治外法權の撤廢並に滿鐵附屬地行政權の移讓が行はれましたことは私が玆に申上げる迄もなく既に皆さんも充分御承知のことゝ思ひますが此の事實に依りまして滿洲國内に居住される人々は日人滿人の差別なく滿洲國法に準據して諸稅を

**賦課**　され納入せねばならぬこととなつたのでありますが撤廢以前に於きまして滿鐵附屬地公費課金或は居留民會當時の諸稅は特殊事情の下に特別法に依りて取扱れたのでありました關係上今日の我が滿洲國の稅とは比較にならぬのであります

今日滿洲國の健全なる發達を遂行するため即ち内治外交等諸般の充實に必要なる、莫大の費用を要するのであつて國民は之等の費用を分擔するのでありまする故如何に納稅が國家並地方公共團體財政上意義あるか今更云ふ迄もありません、斯の如く重大な意義あり且又國民として實生活上全く密接不離の關係にあるにも拘らず割合に

**無關**　心の方々が多いのでありますし、然も稍々もすれば納稅者中には唯國家並地方公共團體が不合理に搾取するが如き觀念を持たるゝ方々もある樣でありまして、斯る觀念は躍進途上の國民として誠に考慮すべきことゝ思ひます我々が安泰に國内に於いて私生活を營むことの出來る此の太陽の宏大無邊の御惠に絕大なる感謝を捧げると同樣今日御時世即國家に對し社會通念上相當の負擔義務は當然と思はれます

更に角納稅に對しては納得理解が肝要でありまして内地を考へます時に時下非常時國民として國民皆納稅をモットーに國を擧げて緊張して居りますので尙此の感を深く致すものであります、扨てお話は

**本筋**　に入りまして我が市に於きましては地外法權撤廢並に行政權移讓に伴ひまして市政の根本的確立の必要に迫られ從て諸經費の膨脹を見ることとなり之を補ふ爲又一つには昨年十二月中家屋稅勤勞所得稅及び自由營業稅が國稅として新設せられ本年度より之等が適用せらるゝこととなりました結果、市と致しましては之に適應する爲市稅條例を全般的に改正しなければならないこととなつたのでありますので早速所定の手續を經國務總理大臣、經濟部大臣の許可を得まして從來の市稅條例を廢し本年度より新市稅條例を施行することゝなつたのであります、以下右新市稅條例に依りまして市稅の概略を御話し申上げ皆さんの御參考に供すると同時に市稅に對する充分なる御理解御後援を得

**光輝**　ある我が市の財政を確立し今後益々我が市の發展を期し度いと思ふ次第であります

現在市の收入となる稅を大別致しますと

家屋稅
勤勞所得稅附加稅
法人營業稅附加稅
出産鑛石稅附加稅
營業稅附加捐
自由職業稅附加捐
家屋稅附加捐
地捐
雜捐

の九種になるのであります

捐と稅と云ふ言葉がありますが之を簡單に說明致しますと捐とは市稅條令に依るもので稅とは省地方費法の收入費目中にある特別市に屬するものに限り申すものであります尙此の外に

**國稅**　であつて只市が國に代つて賦課徵收致して居りますものに地稅及契稅があるのでありますが此の稅に付きましては既に經濟部に於て詳しく發表して居りますので玆には之を省略致し先程申上げました各稅に付順次其の概略を御話申上げることゝ致します

## 匂ひ彌增す土の魅力
## そろそろ球根類の植付期
### 上手な選び方と植ゑ方

春の球根のそろそろ植付時期です。球根の選び方と植方を申上ませう。

**ダーリア**

この球根は塊莖で大體紡錘形のものが多く、球の上頭部（莖より切り離したところ）に完全な芽を一芽以上もちそして生きてゐることが絕對條件ですから購入の際には發芽部の有無と生死をよく確めることが必要です。

**一株分一**　は最も重要なことで一球に發芽部を是非とも一芽以上つけるやう鋏かナイフ、庖丁などで球を切りとらず莖を分けて分球せねばなりません、まだ發芽し居らず芽を見きわめがたい時は株のまゝ畑に假植して、發芽を促しまた發芽を傷けぬやうに分球します。

**一植付一**　一米ぐらゐの畦を作り三十糎内外掘つて底に馬糞か厩肥塵芥などを九糎位の厚さに敷きこれに油粕、骨粉、過燐酸石灰等の元肥を撒布して土を被ひ、球根の發芽部を上にして少し斜に植付け發芽部の周圍に二糎位の木炭を與へることが必要です、木炭はダーリアが發芽し纎芽の際夜盜蟲その他の害蟲に食害せらるゝの防ぐために植付と同時に發芽部の側に一米以上の竹か木杭を立てて支柱を興へなければなりません。

**カンナとジンジヤ**

カンナとジンジャの球は發根部はよく判り大きな新芽をもつてゐますから二芽位ついたものを選べばよろしい、植付はダーリアに準じてよく、支柱はダリーアほど必要ではないが名稱のあるものはラベルをつけた方がよろしい。

**アマリリス**

球の周り二十一糎以上の大球で指で押してみても堅い球がよく貯藏中の凍傷その他病虫害に侵されぬものを選ぶこと植付地の地拵へには大體ダーリア同樣大球ですから施肥及び廐肥などの數込みも深くして十五糎以上の深さに植付けて置くと寒害を被ることが少く二、三年はそのまゝ掘揚げなくとも大丈夫です鉢植は球周二十七糎（直徑三寸位）の大土を七寸鉢に鉢底へ鉢の破片などを入れて排水をよくし底に魚肥、油粕、骨粉、草木灰などを混ぜ入れ底部に（球の肥土の接せぬやう畑土または川砂を少量敷くこと）球の三分の一位露出する程度に植付け、發根するまで暗い所に置き水分に注意して發芽後漸次陽光に當てます。

## （花）に浮かれて"虎"となる勿れ（上）
### 殊に結核患者に注意

（春）風駘蕩、杏花もやがて咲きませう。酒なくて何の己が花見かなーで、花見酒を當込んで喉を鳴らしてゐる酒客もさぞかし多い事と思はれます。花見に行つて鯨飮み、馬食、亂痴氣騷ぎをするのも確か一興であり心の憂さを晴らすに快適であります。併し乍ら四、五月といへばまだ十分餘寒の去らない時季でありますつい酒にのまれて醉倒れいつの間にか寒風に當つて感冒、咳嗽の患を殘す人が毎年少くないのであります。感冒となるだけならまだしも、酒盃を片手に酩酊、醉餘の一興とでも云ひませうか、喧嘩に

（花）を咲かせ、果ては毆られ打たれて肺結核や肋膜炎を起す不幸な人もあります、私が世話した人の中に花見の酒をすゝめられるまゝについ飮み過し、生來の勝氣から無理に飮み、酒豪を衒つた祟りでカツと大喀血をしてその場から重態となり間もなく肺結核で死んだのがあります、また肺結核と知りつゝヤケ酒を飮み歩いて輕症であつたのがたうたう死んだのがあります。昔から酒は『天の美祿、憂を拂ふ玉帚』と稱せられ『少し飮めば陽氣を助け柔らげ、食氣をめぐらし愁を去り、興を發して

（甚）だ益あり』とお好きと見えて貝原益軒先生は『養生訓』の中に讚えて居りますが、一方『多く飮めば又よく人を毒すること酒に過ぎたるものなし』と戒め『人の病、酒によりて得るもの多し、酒を飮んで飯を少く食ふ人は命短し、斯くの如く多く飮めば天の美祿をもつて卻て身を亡すなり悲しむべし』と諭されてゐます。益軒先生は赤穗義士討入の頃既にこの言をなしに居りますが、現代の西洋醫學からいつても同樣なことを敎へてゐるのであります。

（普）からの飮酒の戒めは病者に限つたものではなく寧ろ健康者に對するものでありますが私はいま肺結核患者が飮酒してどんな影響があるかに就て語つて見ませう。

## 爽やかな春の味覺　筍が登場
### お手輕な家庭料理

タケノコが季節の食品として登場して來ました、比較的簡單に出來るタケノコ料理の作り方を申上げませう。

**茹で方**　まづ茹で方ですが、一本百匁位の大きさのものを選んで、皮つきのまゝお釜に入れ、水をたつぷりさせて、強火で煮立てます、この場合糠がありましたら、一と摑み入れると大變具合がいゝ、煮立つたところで火をごく細くして、蓋をしたまゝ二時間ばかり茹で上げます、そのあとやはり皮つきの儘水にさらして置き調理するときに皮をむくやうにします、以上は茹で方です。

**料理法**

（1）木の芽和へ　お料理としては木の芽和へだとか牛肉との付燒等が家庭的にはよろしいでせう、木の芽和への作り方は、前に茹でた一本百匁ぐらゐのものを、二本ばかり皮をむき、厚目にかつ小さく一トロ食べられる程度に切つてナベに入れ、これにだし七勺、酒二勺、砂糖茶匙四杯、醬油一勺強を加へて火にかけすつかり汁を引くまで煮付けて後ひろげてさましておきます、別に白味噌五十匁へ（これは味噌なら一層簡單です）これに酒三勺たつぷり、砂糖茶匙七杯をナベに入れて火にかけ、固目にねり、あとでひろげてさまします、つぎにホウレン草の葉のやはらかい所を細く刻んで、水氣を絞り木の芽を御婦人用の茶碗に輕く一杯、莖の固くないものをえらび擂鉢ですり、その中へホーレン草を加へて少しすりまぜさきにさまして置いた白味噌をすりまぜ、タケノコを和へます。

（2）牛肉の付燒　タケノコと牛肉の付燒き、これも皮つきのまゝ茹でたタケノコを三本、皮をむいて縱に二つに切り、ナベに入れ、だし二合、酒五勺、醬油四勺砂糖茶匙八杯加へて落し蓋をし、弱火で煮込み、汁がどろどろと煮詰つて來たところでそのまゝさましてからタケノコを俎の上にあげて四つにきります、つぎに霜降りのやうな牛肉を卅匁ばかり選び醬油一勺、砂糖茶匙一杯の中に浸して、少し燒き過ぎる位に燒いてそれをタケノコの間に合せ竹皮で結び、汁をまはりにつけて少し艶の出るまでこれを繰返して燒きます、よい加減のところで、食べるに都合のよい大きさに切つて出します。

（3）くづ煮　茹でたタケノコ百匁ぐらゐのもの三本を二たロにかぢつて食べられる程度に、少し厚目に切りだし二合ぐらゐ酒三勺醬油茶匙二杯、醬油一勺、砂糖三杯味の素を茶匙平に一杯入れ落し蓋をして煮込みナベをおろして片栗粉二勺を、水一勺半でとかし、之をタケノコに數き火にかけて葛をかへし、おろしショウガを添へて出します、以上いづれも八人前位の分量です。

（4）かす漬け　これはタケノコの漬物です、粕の代りに甘酒でもよろしいし、またミリン粕でもよい甘酒やミリン粕の場合は鹽味がないので鹽を少し加へて、この中へ茹でたタケノコの皮をむき縱横いづれにでも切つて漬込みます約三、四日でおいしく食べられます。

## 健康相談

### 小さい時から顏が赤い　婦人病？手當法を

（問）亂筆にて御免下さいませ、二十四歲になる人妻ですが小さい時より顏が赤くて困つて居ります、其の爲昨年一月程注射も致して見ましたが效果ありませんので止して仕舞ひました、婦人科が惡いのではありませんかと言はれたのですけれど自分としては特に惡いとも思ひません月經も順調と思ひますが結婚九ケ年になりますが子供はありません、以上の樣な次第です、どんな手當を致したら宜しう御座いませうかお尋ね致します（順子）

（答）幼兒は普通の顏色で近來顏色が特別に赤くなつた場合には病的の事が考へられますが貴女の樣に小さい時より顏色が赤いのは恐らく生れつきのもので決して病的ではありません、例へば人間の皮膚に色が黒いとか白いとかあるのと同樣です、從つて貴女の樣に藥劑を注射してもそれは無駄です、其儘放置するのが賢明でせう、尙お尋ねの婦人科疾患との關係はないものと思ひます、婦人科疾患のための顏色が蒼白になる事はあり得ますが赤くなる事はありません結婚後二ケ年になるも不姙なのは婦人科疾患があるかも分りません、專門醫に一度診察してもらふ必要があります、（回答者中央通保健所婦人科部長成松清品）

### 先天性黴毒の兒　サルバルサンで全治せず

（問）生後十一ケ月になる幼兒ですが出産一ケ月目位に淋巴腺關節部等が腫れ痛みを訴へ早速專門醫にもかゝりレントゲン血液檢査の結果先天性黴毒なりとの檢診に其後サルバルサン注射を十六本續け血液檢査の結果プラスですから又十六本續け去る八日に終り血液檢査の期日を待つて居ます若し血液檢査の結果全治して居れば良いのですが反應があれば如何すれば良いのでせうか普通の子で十本すれば全治するのだそうですが何故全治しないのでせうか醫師の見立が違つている樣な事はないでせうか（滿洲子）

（答）サルバルサン注射を何本もしても血液反應の陰性とならぬ場合が可なりあります、二十本注射してる尙陽性の場合は暫く休んで又別の藥を注射して貰はれた方が良いと考へます血液檢査を二度、三度もして居られ其の度に陽性反應が出れば全く診斷は確であり、醫師の治療が間違つて居るのでもなく、其の病氣がサルバルサンに抵抗の強い爲めでありますから氣長く治療を續ければ全治致します（回答者市立醫院小兒科々長　成尾純三）

## 槇信子さんの獨唱とハワイ音樂（後八・〇〇新京）（扇芳會館）

（一）獨唱　槇信子
一、嘆きのセレナーデ　トゼリ作曲
二、濱邊の歌　成田爲三作曲
三、スペイン小夜曲　ビゼー作曲

（二）ハワイ音樂　センボウ・ローヤル・カナデアンズ
一、ワイキキの砂濱で
二、レイの花の香り
三、小さなほゝえみ
四、アロハ・オエー
五、椰子の葉蔭

槇信子さんは昭和十一年に日本音樂學校聲樂本科修了後大阪松竹歌劇部聲樂部教授の井上喜久子氏に師事、其後は各ステージに立ち昭和十二年の秋渡滿現在は扇芳會館のステージに立つて居られます【寫眞は槇信子さん】

## けふの番組　十九日（火曜日）【M・T・O・Y 新京放送局】

**朝**

七、〇〇　ラヂオ體操・入港船のお知らせ（大連）
七、二〇　ニュース（大連）
七、二六　中等滿洲語講座（大連）　講師　秩父固太郎
七、五〇　朝の音樂（大連）
八、二〇　氣象通報
八、五〇　建國體操
九、〇五　經濟市況（東京）
九、三〇　經濟市況（東京）
一〇、〇〇　家庭講座　兒童と金錢　新京櫻木小學校長　大内吉太郎

**晝**

一〇、二五　料理獻立（大連）
一〇、三五　家庭メモ
一〇、四〇　經濟市況（大連・新京）
一一、三五　經濟市況（大連）
一一、四〇　經濟市況（東京）
一一、五九　時報（東京）
〇、〇一　晝の演藝（レコード）
〇、三〇　ニュース（東京・新京）
一、〇〇　經濟市況（大連・新京）
三、〇〇　經濟市況（大連・新京）
三、五〇　經濟市況（東京）
四、〇〇　ニュース（東京）
氣象通報・ニュース（新京）
四、四〇　經濟市況（大連・新京）
五、二〇　ニュース（鮮語）
講演（鮮語）　故鄕孝齊氏を偲ぶ　滿鮮日報社編輯局長　康尙燮

**夜**

六、〇〇　子供の時間（仙台）　理科よもやま　草の芽と語る　理學博士　富永齊
六、二〇　コドモの新聞（東京）　村岡花子
六、二五　趣味講演（哈爾濱）　ロシア文學にあらはれた復活祭　竹内正一
七、〇〇　ニュース（東京）　ニュース・告知事項・番組豫告（新京）
七、三〇　國民歌謠（大阪）＝未定＝
七、四〇　講演（天津）＝未定＝
八、〇〇　獨唱とハワイ音樂
一、獨唱　槇信子
（イ）嘆きのセレナーデ　トゼリ作曲
（ロ）濱邊の歌　成田爲三作曲
（ハ）スペイン小夜曲　ビゼー作曲
二、ハワイ音樂　センボウ・ローヤルカナデアンズ
（イ）ワイキキの砂濱で
（ロ）レイの花の香り
（ハ）小さなほゝえみ
（ニ）アロハ・オエ
（ホ）椰子の葉蔭
八、三五　俚謠（宮崎）＝宮崎市宮崎劇場「宮崎放送局一周年記念藝能大會々場」より中繼＝　宮崎縣東諸縣郡綾町中堂有志　本庄町六日町有志
一、城攻踊
二、俵踊
八、五〇　新日本音樂（奉天）　獨唱　坂内禎子　箏　辻貞子　チエロ　山内武夫　ヴァイオリン　弓場衛佐夫
一、早春　紀貫之作歌　久本玄智作曲
二、朝の雨　中村双葉作歌　久本玄智作曲
三、うらうらに　萬葉集より　久本玄智作曲
四、櫻草　田中忠正作歌　久本玄智作曲
常磐津（安東）　戻り橋　淨瑠璃　千代菊　同　茶目丸　三味線　八太郎　同　玉千代
九、二九　時報・ニュース・ニュース解說（東京）　氣象通報・ニュース・告知事項・番組豫告（新京）
一〇、二〇　ニュース再放送
一〇、三〇　北滿の時間（哈爾濱）
アナウンサー　上森　野村　宮澗


書籍と文具　巖松堂書店　東一條通　電話(三)二八二〇 四五五二

お寫眞ふら　乾寫眞館　新京銀座　電話③三〇二五

貴金屬と裝身具　森洋行　中央通　電話(三)三八七三

『よい子のレコード』
入學・進級の御祝ひに！
面白くて、爲になる新工夫のレコードです！
童謠もある！
子供の爲の音樂もある！
讀方ごっこもある！
全部で六枚　いづれも奇麗な解說つきです
コロムビアレコード
製造發賣元　日本蓄音器商會

松本醫院
内科、小兒科
花柳病、痔疾科
（入院隨意）
（隨時往診應需）
日本橋通　電話三一三五

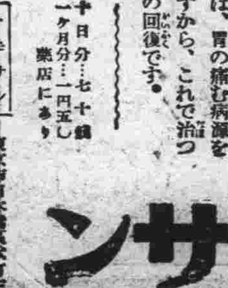
胃が痛む
たえず胃が痛む人が、鎭痛劑や痲醉劑で一時的に痛みを止めても、痛む原因は決して治りません。
▼…なぜなら胃が痛むのは、胃の粘膜に炎症か糜爛か潰瘍面があるからです。
▼…最新の胃腸藥トモサンは此の胃粘膜の炎症、糜爛面を丁度絹藥のやうに被覆して健康粘膜に回復させるのが特長です。
▼…此の作用は、胃の痛む病源を治療するのですから、これで治つたのが芯からの回復です。
十日分…七十錢　一ケ月分…一圓五〇　藥店にあり
トモサン說明書進呈
評判の新胃腸藥　トモサン
東京市日本橋區本町三　友田合資會社

病の根となるふる血の新研究
前東京吉原遊廓病院　小屋良明先生創見

注射もハカバカしからず慢性となり（耳鳴、耳鳴、肩の凝り、動悸、息切れに惱む）手足の自由を失ふも病の根となるふる血の仕業。今迄一進一退持病として片付られたはあやまれる治療法がもと。現代醫學の未だ研究されなかつた病根となる此のふる血に就て幾多の實驗と研究は病もハタヤリ眞から健康に導く新研究の發表也。
讀め！病者の福音
必讀　進呈
東京市京橋區西八丁堀二ノ　古醫學研究所　電話京橋(55)二五八四番

……創作……

# 選手（三）

波多徹

話は聞いたが、私は江藤が小柄ではあるが、頑丈な肩附を思ひ浮かべて、濟川四朗が如何に相撲選手であつたとしても、そんなに脆くやられるはずがないと思つた。

「ところが私も意外でした、彼は全然手向つて來ないのです、猫だと思へば向つて來いと怒鳴つたが、彼はそれどころではないのです、そのまゝ大地に手をついて男泣きに泣き出した、それをみると私はフッと可哀想な氣が起つて來ましてネ、もう手が出せなくなつてしまひました」

「さうでせう」濟川君のその氣持は私はよく知つてゐますし以上の長話だつたけれど私には未だ何故に濟川四朗が江藤唯男をそれほどやつけなければならなかつたのか、氣持の上では江藤唯男の性格から割り出された濟川四朗に對する非難の聲がまだ耳に殘つてゐるのであつた。

「烏滸がましいが、それから私は一つ說教したわけです」

濟川四朗は言ひ出した言葉を區切つて

「それはまあどうでもよいことですが、實は私は一つ現代靑年と言ふものは何れ程の意氣、氣概があるかと言ふことについて、知りたいと考へてゐました」

とんでもないことをしやべり出したのである、呆氣にとられてゐる私に構はず

「そこで、つい親しい友であつたけれどヒョンなことで江藤を試驗台に使つてしまつたわけです……」

「成る程！それは濟川さんらしいやり方だ、さうですか、しかし僕がそんな目に遭つたら一體どんな態度になるだらうなあ、けれど江藤先生よく馬車から飛び降りなかつたものですね……」

「もちろん、飛び降りれば、もつとひどい目にあつたかも知れないですよ……」

濟川四朗は低いが力強い聲で笑つた。

「女の子の一人や二人、それで自分の首が危ぶないの何ぞとほざく奴があるものですか萬一私の言葉で彼が首きられなければならなくなつたら、私は默つてゐるわけがありません、濟川四朗は逃げもかくれもしやしません、それを生活問題が何ぞのと大體大げさ過ぎるわけです、だから私がつまらぬ言葉を吐いたとしたら、何故それをやりかへさぬ、一人あるのだつたら、二人、三人あつて困る位のことを言ひ放つて、茶化してしまふことが出來ないか、と言つた次第です、私は渡滿以來まる一年、酒を呑めば酒亂になつて、しつかりした職業にもつかず世話してやる事が出來ないと言はれてゐるのも知つてゐます、しかしね、波多さん、自分の言つた言葉がかりそめにも下らぬと言はれたのは江藤が始めてだつたので……然し今はほんとに濟まなく思つてゐるです、これから歸へつたら彼も起きてゐるでせうから一言こちらから詫びませう、何しろ今朝午前四時に歸つて來たんですから……」

私もそれですつかり氣が和んで、冷えかけたコーヒーを呑み乾すと二人の元通りの友交の恢復を祈つた、すると濟川四朗は強い眼鏡の下の象の樣な三白眼を光らせて口許にある微笑を漂はしてゐる、何かいたづらを考へてそれを娯んでゐる樣な彼の特徵ある表情だ、目でききかへすと、濟川四朗は、ずるさを感じさせない笑顏になつて次の樣なことを附け加へた。

「時々はかう言ふこともしておくことも實は自分のためなんです—私の下宿三樂莊は實は昨年末から私が管理を頼まれて居りましてね、この屋賃のとり立と言ふ奴は非常に苦手なものです、平素は私は此の通り猫の樣に大人しいのでまあ波多さん、平和な王道樂土と稱される此の國の都大新京の屋根の下にどんな事件が生活が起き繰りかへされてゐるかお考へになつた事がありますか」

二人はつい聲を揃へて笑つた

「ところへ類は類をもつて集まると言ふか、ろくな人間は集まつて來ぬ、六疊十三圓と言ふこの街では比較的安い屋賃が二ケ月三ケ月とたまる、さうかと思ふと用もないのに台所へ出て出刃包丁を研いでゐる奴がある、出刃包丁を！全くおかしなものですよ、そこで私は江藤を引つ張りだす時にもわざと聲を大にし、事あらばと待つてゐる奴等を全部集めてしまふんです、そして一言、今晚は果してどんなになつて歸つてくるかも分らぬがあとはお前等によろしく頼んだぞと引導を渡しておくのです、これで大丈夫なのです、明日あたりこちらから行けば少くとも一ケ月分は用意してあります、さう言ふ點は非常に義理堅いもので……」

二人は娘達や相客達がふり向く程大聲で笑つてゐた。

## 平板な內容

—大江賢次「決鬪」—（「文藝」四月號）

これは「決鬪」といふ恐ろしい題であるが、內容はそんなこともない。尤も決鬪一歩手前まで行つたといふくらゐのことなら言へるし、また人生に對して異常な決意をするといつた程の意味ならば受け取れはする。

勞働者上りで、勞働運動のためであらう、數年下獄した男。その留守中に、妻は曾つての同僚で今は職長となつてゐる男の妻になり子供まで出來てゐる。そこへ訪ねて行く前後の詳細な記錄である。その內容の複雜さが、一應たんねんに書きあげられてゐる。しかしよく見れば平板なのだ。この作が相當の力作に見せる、これは作者の文學的若さを示すものであらう。（御垣偉士）

# 飜譯のむづかしさ

鹽谷榮

日本文學を海外に紹介すべくこれを飜譯する段になると色々困難な問題が起つてくる外國人に日本文を研究させようとの單なる理由ならば、原文を忠實に飜譯してもよからうが、苟も文學を多少でも解らせようとするのであつたらこれでは殆ど成果は望み得ない。日露戰爭も終りに近い頃だつたが、アメリカ留學中或る出版社から勸められて德富蘆花の「不如歸」を英譯したが、その時は實に苦しんだものだ。

日本の風俗習慣には全く疎い外國人相手のことであるから、この位のことは知つてゐるだらう位に簡單に考へ、一寸不親切な譯し方をするとも う理解が出來ない。蛇の目傘一つの單語にした所が吾々にとつては誠に風情に富んだ言葉に聞えるが、これを外國人に理解させるのは全く困難でこの言葉のもつ雅致などを分らせる如きは殆んど不可能に近い。その他人名、地名、品物、服裝にしてもさうであるすこし手抜かりをすると西洋人形に日本服を着せたやうな滑稽なものが出來上つてしまふ。

結局日本文學を海外に紹介するといふことは文章の美しさでなく、その文章のもつ內容精神が巧く理解されるやう飜譯する以外に良法はない。從つて歐文化するに當つてはどうしても原作通りには行かず譯者は相當に原文を書き直す必要に迫られ時には譯文が原作と相違するといつて原作者の感情を害するやうな場合に遭遇せぬとも限らぬ。しかしこの場合にも原作の精神が理解されるやう努力されてゐるならば作者に寬大なるべきである。原文の生死も大半は飜譯者の腕にかゝつてゐることを考へれば飜譯も一つの創作であるといふ私の主張が納得出來るであらう。

英國の文學者アービンはシェークスピヤの名作ハムレットを現代の最も先端的俗語で飜譯を試みたが、彼はその際原文に忠實でなくその心持ちだけをとり、ハムレットを現代ではどう表すかの意圖から行ひ、飜譯は不可能であるとの結論を下してゐる。彼のこの企てを待つ迄もなく嚴密の意味から言へば飜譯は不可能かも知れない。しかしアービンとて決して飜譯を否定したのではなく如何に飜譯が難事業であるかを言はんとしたかに過ぎないのではなからうか

日本ペン・クラブが肝入りで、近く我が中堅作家の代表作をアメリカ雜誌に紹介しようといふことや『文藝春秋』が四月號から附錄に英文の日本紹介をつけ始めたことは時宜に適した試みではあるが飜譯の人を得、良き原作を選ぶのでなかつたなら大した期待は出來ないと思ふ。から云ふ企てから考へさせられることは官廳邊りで歐文雜誌を出して貰ひたいことである。今回の事變に當つても日本は宣傳戰では勝つたとは世辭にも云へない。經驗から云つてもかゝる歐文雜誌が刊行されて居ればこの紙面をどし〳〵宣傳に利用することが出來、これが効果は測り知れざるものがあつたらうと思ふ。昨今日本人の手で出版されてゐる雜誌と云へば『コンテムポラリ・ジャパン』であるがこの如きものだけでは情ない。國際文化振興會邊りで萬葉集の英譯を出すのも結構な話だがもつと現代ものを海外に紹介する必要があらう。

さらに權威ある飜譯協會の如きもの〻出現を熱望する。今回のペン・クラブの企てのやうに、こゝに依頼すれば安心して外國に紹介することが出來たら我が國の文化を外人に知らせる上にどんなに役立つかわからない。昨今日本で發行の英字新聞紙上に掲げられてゐる外人の筆になる小說を讀んで見ても日本女性の識別の如きは全く女給の域を脫してゐない。この一事だけを見ても一般外人の日本文化に對する理解が如何に低いかが想像される。日本文化の海外紹介の機運が盛んになりつゝあることはこのやうな狀態にある際特に有意義であるといへやう。然し同時に飜譯の困難といふことが痛切に感ぜられるのである。

高級御旅館 御一泊 四円より八円まで
松屋ホテル北京支店
北京東四牌樓七條（軍司令部前）
本店 新京興安大路 電② 三三九六 一三六四

## 放送室

お手々つないで お手々つないで、野道を行けば…▼まさにそんな風景で藤澤、北村、江草などの面々が滿語の夜學に通ひつゝあるのである、これは甚だ殊勝なる心掛けと言ふべきだと思つたが▼なんとこのうちの某君の如きは「斯うでもしないと、夜外に出る口實が無いんでね……」などと早くも言つてるんだから甚だ不逞、惡謔と言はねばなるまい▼また他の某君は「習つたのを歸りに直ぐ實習に行くのさ」と言ふ、どうも殊勝な心掛けとも言へんて

## 書架

本欄紹介希望の新刊は本社編輯局宛一部御送附相成度し（係）

△東亞商工經濟（四月號）滿洲土建界の實勢と勞働事情、黑龍、松花兩江の水運價値、關東州州計畫令の概說等を載す（大連市敷島町八二、大連商工會議所、四十錢）

△新京圖書館月報（一九號）山田文英「境界地帶記念標の設立」その他圖書關係の諸記事（新京中央通三〇、新京圖書館）

△正金週報（四月八日號）阿弗利加市場に於ける日本商品その他（橫濱正金銀行調查課）

△電業（四月號）間島省特輯として同地方の諸事情に關する計畫を盛つてゐる（新京大同大街電業ビル四〇一、電業社員會、二十錢）

△興論時代（四月號）これは面白い雜誌、記事はすべて朝鮮のことばかりといふ徹底振り（東京市芝區南佐久間町二ノ六、興論時代社、二十錢）

△滿洲物價勞銀調（二月）（滿洲中央銀行調查課）

△滿洲婦人新聞（四月十一日號）（大連市東公園町三五技術會館內、滿洲婦人新聞社）

△雄辯（五月號）獨伊訪問外遊の旅から歸つた中野正剛君「祖國日本よ怖れず進め…」を絶叫してゐる、「戰時財政と國民の覺悟」賀屋興宣「轉換期の支那を視察して」古野伊之助「歐羅巴は爆發するか」東御門淳「ソ聯の魔術裁判を衝く」久野豐彥「日ソ戰は蒙古に始まる」伊佐秀雄「歷史的の戰時議會を檢討する」伊藤金次郎等の論策陣、特輯「躍進する最近の科學界」「新興北京案內記」には、時代に即した興味がある

……飜譯……

# 醉亂之夜（三）

李贊華作
川內堯譯

彼は不自然に眼の前の妖冶な女を眺めてだまり込んだ。彼は人と生れてこのやうな女とこそ親しむべきだと思つた彼の妻のやうな人間は人生をあまりに眞面目に考へ過ぎてゐる。だから苦痛があるだけだ、夫に對して厭倦を感じてゐる、永遠に家庭の責任といふ重荷の下に在つて頭を擡げられずにゐるのだ。

スリスキーは彼にもつと飲むやうに勸めた、この異國の友達は、孤獨に上海に表、孤獨に生活してゐる、だが彼は甘んじて落寞するのではない彼は女の胸の中に、女の肩のもとに彼の落寞たる心を消してしまふのである、彼は生活を落寞から陶醉に向ける、人生はさうあるべきなのだ、人生はそのやうに考ふべきなのだ。襄芷はそれを初めて悟つたやうに笑つた、酒に醉つたやうに笑つた。

彼は杯をあげこゝろゆくまでにそれを飲み乾した、女はだが眼をつまんで笑つてゐたそして瓜子兒をスリスキーに投げつけては笑つてゐた、それから眼をちらと襄芷の方に向けて笑つた、その美しさは大變可愛いかつた。それからもう一人のははつきりと廣東人的情調を持つてゐた、二つの深くくぼんだ眼、尖つた下顎、皮膚はしまり、舉動もしつかりしてゐた、別に男の快感を呼ぶものではなかつた。襄芷は自分の妻だつてこれには劣らないと考へた、だが態度は斯くも違つてゐる。女たちが男に與へるものは何と各人違つてゐることであらう！

スリスキーが金を交換ひ、二人の男、二人の女は一緖に肩を並べてざわついてゐるその家を出た。やがてスリスキーが二人の女をその家に送り屆けることになつた。襄芷はすべてが曾つてとは全く違つてゐるやうな氣がしつゝ一人で通りをぶらついた。

十一時を過ぎてゐた。襄芷は旅館に歸つて來た。彼は妻を思ひ出した、恐らく彼女はぼんやり今頃も自分を待つてゐることであらう。マクドナルドも家の入口に坐つて待つてゐることであらう。門番の老人も不思議に思つてゐることであらう。家の者が自分に對した態度は別に忠實でなかつたとは言へない。だが彼は物足りないものを感じたのだ面白くなく思つたのだ、この生活には何か缺けたものがあると思つたのだ。

彼はもう妻の事を考へまいと思つた。彼にこの數時間內に、ぜひとも思ふまゝにこの數時間の人生の快樂を享受しなければならぬのだ、空しく少年の頭の白くなるのを待つなかれ、空しさの悲しみは切だ、それは餘りに損だ。

妻は當然この小さな懲罰を受くべきだ。彼女は全幅の愛をその子供に注いでゐて、自分には冷淡にする、自分も妻に冷淡にしたらいゝのだ、彼女にも自分と同じ苦痛を感じさせるべきだ、今夜彼女が輾轉反側して穩かに眠れぬやうにしたらいゝのだ。

お父さんの大問題！お母さんの大問題！

●子供がだん〳〵大きくなるに從つて親達の思ふやうにならぬ事が屢々起きます。
●この子は何うしてこんなに言ふ事をきかないのだらう、と愚痴をこぼすことがあります。そして子供を叱ります。
●併し叱つても〳〵子供は良くならない、益々言ふ事をきかなくなります。

こんな時にはどうぞ「講談社の繪本」をお與へ下さい

繪本にこんな事があつた、こんな感心な話があつたでせうとお教へになれば、トテモ分りが早く、大喜びしながらメキ〳〵良い子になります。

教育家諸先生方はなぜ「講談社の繪本」を熱烈に御推奬下さるのか

それは子供を愛する親心、教育者の氣持で作られてゐる理想的繪本だからです。一冊でも多く見る子供はトテモ立派になるからです。（次を御覽下さい）

「講談社の繪本」を見る子供は

●忠君愛國の念が根強く養はれます。
●兩親の有難さがよくわかり、親孝行の立派な子供になります。
●素直で、快活で、丈夫になります。
●智惠がつき、工夫の力が養はれて、トテモ賢い子供になります。
●勉強が好きになり、學校の成績がグン〳〵良くなります。
●兄弟仲よく、家中を圓滿にする明るく正しい子供になります。
●英雄偉人の魂が植ゑつけられ、前途に希望のある子供になります。
●友達には好かれ、目上の人には可愛がられる子供になります。
●將來きつと立身成功する優れた子供になります。

國を興し家を興すもお子樣次第です

正しい愛兒の訓育こそ銃後同胞第一の務め
良き繪本の選擇こそ親として重大な使命です。
子供が良くなる『講談社の繪本』を是非お與へ下さい。

各地の有名書店で販賣

大好評の支那事變の繪本、英雄偉人と武勇繪本、お伽噺と名作物語繪本、面白くて爲になる敎訓知識繪本、實に愉快な漫畫繪本等々、男の子も女の子も大喜び、大人まで眞に大歡迎の繪本が數十册今迄に發賣されてゐます。然も一册でも二册でもお好みのものが選取りで買へますからトテモ重寶！各種の贈答品に續々利用され大好評です

日日案內

廣告料金 ◇三行一回金六十錢 ◇被雇度一回金四十錢 ◇五行一回金八十錢 ◇十行一回金一圓八十錢

代書 民刑訴訟會計設立手續タイプ印書は自警前日滿堂で 電③二四五四

代書とタイプ印書は東一條通稻荷神社南約一丁南滿堂で 電3五一三六番

簡易 宿泊所城內東西馬路二八公益旅社 電2一七五〇番

電話買ひたし 急・呼（3）三六三六番

電話 買ひたし 電呼3 三六三六番

ベンヂン 極上柿澁 サンゴール 日本橋通 國際藥局 電（3）五三九五

金融（商業資金）御相談に應ず 御申込は電③三六四八番へ

失業路頭に迷ふ者 人を求めたき者 共に本會へ 新京東三馬路 電二一〇八五 自彊會

古物 ナンデモ高く買ます 曙町二丁目十八 稻荷神社東一丁 電3六〇四一 丸八商店

女は（女子專門）の新都職業紹介所へ ダイヤ街梅ケ枝町一ノ一四 戶坂ビル內 電3六七〇九番

サック 風化し易く用多し御用は專門の當店をなさざる品に限る 新京富士町二ノ一四 名物 性の百貨店

トラックの御用は 平野工務所へ 祝町五丁目六 電3五四五四

引越貨物土建材料運搬 內地みやげ電話期待配達 ロシヤ菓子 中央通二十一 小包發送 勉強引受 三泰公司 電（3）二七四七

トラックに依る 運搬 引越及建築土木材料一般 農產物麻袋の準備有 大和運輸公司 電（3）六九〇八

鍼灸 あんま 遠近を問はず鍼適に伺ひ致します 一心堂 電話3二九〇八 大和通四六ノ一

タイピスト生徒募集 營沼タイプ 日本タイプ 綜合敎授 入學隨時 新京新發路（帝都キネマ前）營沼タイプライター 滿洲直賣所 日滿タイピスト學院 電②四四五二番 四四五四番

ラヂオ 中央銀行御用 滿洲國各官廳 和登商行無線部

ほねつぎ 今辨慶整骨院 電話③五三六一番

帳簿專門 三省堂製本所 三笠町三ノ九 電（3）三三四番

入會隨意 慶應看護婦會 兼營 派遣婦會 新京梅ケ枝町三ノ十 電話③五六六九番

タイプ印書 飜譯・立案 謄寫・代書 新滿社 祝町二ノ一四 電話②二三八七

お茶と お茶道具は みどり茶園 新京吉野町一丁目 電③四七七〇

あんま 九州堂療院 東一條通五六 電③六五〇九

ペンキ塗 ソーライト塗 請負 御電話次第參上御相談に應じます 金崎塗裝店 電3六五〇一

修理專門 煖房衛生設備の 並に大小便器磨き 大小に拘らず御用命下さい 松下煖房所 電話②一〇〇八番

特効藥安心散 慢性花柳病、皮膚病 肺、節炎、耐結核 リウマチス 吉光堂療院 浪速町二丁目十八番地

鍼灸 吉光堂療院 浪速町二丁目十八番地 電③三七三六

ほねつぎ 中央通り 警察本署前 末松接骨院 電3三一〇三番

金融 電話公債株式商品持込 質札にて手輕金融 新京祝町三ノ一七（興銀橫）滿洲株式店方 高橋

かんばん 玉の江 電（三）二八二八 新京キネマ前

事務員募集 一名 商賣に經驗ある人 確實なる保證人一名 朝日通 北滿洋行 電②二七九六

電話金融 低利で敏速に 入質 高價買入 銀・金・白金 橫濱屋質店 東二條通二十五番 電話3四七七四番

男女あんま 淋病 梅毒 三回治療後無効返金 家傳名灸 外傷性諸病 快喜堂 大和通四八番 ③五二〇六

家傳 お灸 ◇神經痛 ◇婦人病 ◇胃腸病 ◇淋病 ◇中風 △肋膜炎 △カリエス △ロイマチス △夜小便 △脚氣 ◎あんま特設 中央通（大阪商船橫） 清水堂鍼灸院 電話③六七二七番

質 親切第一 質屋のご利用は 是非！ 博愛屋へ 電③六五三六

新古衣裳 質 大見切 春物 益豐質店 三笠町三丁目一五 電②二七七二番

料亭 水月

整骨專門 各官衙御指定 警察學校 小原整骨院 御町三 電②二六八四

質 貸出勉強 極く簡單 流れ品大安賣 愛知屋 東二條通二五 朝日社隣 電③三五九五

電話及金融 金融即時・長期秘密 僅かなアタマ金でお買入が出來ます 荻本電話店（御用の方は③6267） 新京入舟町一ノ二二ノ二

清料理 東明 吉野町

肺 肋膜、腹膜、胃腸、胃下垂 其他家傳良藥あり 奉仕堂藥房 三笠町一丁目二四 電③六一三六番

割烹 溫泉料理 新京ダイヤ街 溫泉閣

肉鳥專門 新大宴會場 大衆向すき燒部新設 わかもと 電③五三六七

北支蒙疆地區を行く

# 鐵道日本の誇り 武器なき挺身隊

## 將兵に劣らぬ滿鐵從業員の努力

本社特派員 宇田淺次 記

(一)

暴支膺懲 聖戰の火蓋切られてより十閲月、戰線今や蘭豫の線にまで擴大され敵は最後の一戰に頽勢を挽回すべく四十萬の大軍を徐州に集中今次支那事變最大の彼我攻防戰を開始するも數日中と見られてゐる、中支の血腥き戰雲に比べ本事變の發端北支には既に北支臨時政府が樹立され隣接には察南晋北內蒙古を打つて一丸とした所謂蒙疆聯合委員會が生れ治安日に確立當ては砲聲に血染られた河北山西の山野にも今は民草の和平謳歌が高らかに唱へられてゐる、戰後の治安確立と產業開發は交通機關の回復である、この重要使命遂行の戰士に撰ばれたのは大陸鐵道經營に三十年の貴き經驗を積む滿鐵社員であつたことは云ふまでもない、斯くて武器なき挺身隊は昨年十月十五日京綏線豐台張家口間二百キロの假營業開始をトップに世界に誇るわが鐵道技術の精鋭たる滿鐵北支事務局の手により京漢京綏津浦山東の各線など北支動脈線の修理工作が順次進められ修理なつたものはどし／＼假營業を開始すると同時にすでに開業した線に對しては漸次列車を增發スピードアップなどを斷行して交通機關回復の實績を擧げてゐる

即ち昨年十月十五日から本年四月十日まで假營業を開始したものは京綏線西直門北京正陽門から察哈爾省張家口を經て綏遠省包頭に達する八七七粁四一七、津浦線天津濟南間三五一粁、山東線濟南青島間三四五粁、通古線(新設)通州古北口間一二六粁、京漢線北京彰德間五〇八粁、更に十七日からは京漢線彰德新鄕間一〇六粁の營業が開始されたがこの外に山海關北京間の北寧線四五〇粁を加へると營業總キロ數は實に二千七百六十餘キロに達しこの數字は一滿鐵社線の營業キロ數の約二倍半以上に相當してゐるこれによつて見れば約半年間に北支の鐵道は六十%の回復を見た譯でそのスピード振りは世界鐵道史に燦として輝く記錄であり滿鐵の誇りであると共に日本の大なる誇りでもあらねばならぬ

**回復鐵道** の營業成績を見ても事變前の九十パーセントの好成績を示し滿洲國に接續せる北寧線の如き本月十日より二ケ列車の增發スピードアップを行ひ滿洲國奉天より北京正陽門まで僅かに十九時間餘で到達するに到つたが、本線は五月頃より釜山より直通列車の運轉を開始することになつてゐる、北支鐵道に從事してゐる滿鐵社員は約二萬いづれも家族と別れ第一線に活躍せる皇軍將兵と同樣單身交通報國に身命を捧げてゐるのである、これ一に三十年間培へる傳統滿鐵魂の現はれであるが一種悲壯の感なしとせぬ記者はこれ等第一線の武器なき挺身隊戰士に感謝の微意を表し且つ和平に復りつゝある沿線の諸相を觀察すべく十日間の豫定で新京を出發した路破一千キロ余そのあひだ、北支蒙疆要人、滿鐵關係首腦部と會見親しく現地の實際を知るを得た、今それを便宜上滿鐵北支事務局を根幹とする天津鐵道事務所、北京鐵道事務所、張家口鐵道事務所といふ風に各鐵道事務所を中心に政治、經濟、一般狀況に分つて見聞の記憶を辿ることにするが現地の狀況(或る程度)を具體的に表現する自由を許されてゐないことを諒とされたい(寫眞は宇田特派員)

味のよい 忠醤油

# 春季春競馬豫想

## 馴染深い外馬 常勝若虎に迫るもの

外馬では昨年度既に馬の常勝奉天若虎に迫るものもなく、出走每に若虎强しの人氣を背負つて仕舞ひ、興味は美光、金駒邊りの好調を期待したものである、寧競馬の古外馬は昨年と大體同じ顏ぶれではあるが各廐舍別に人氣馬を拾つて見よう

**內田廐舍** の雲祥も調子がよい

**梶原廐舍** の奉天若虎は依然として好調である、本年もあの颯爽たるレース振りが見られるだらう

**甲斐廐舍** の金英、金駒は本年若虎との一騎打を狙つて物凄い調教をしただけあつて、この二頭は素晴らしい上りようである、大いに期待出來よう

**有田廐舍** の哈克登、美光は二つとも人氣を集めてゐる、とりわけ美光の調子がよい、兎に角奉天若虎、金駒、金英、美光、新臘邊りは本年度古外馬の優秀馬と見てよからう、これに哈克登、早雲、雲祥邊りの活躍が面白いと思ふ

▲古外馬

**田中廐舍** の公主蘭菊姬は昨年も相當調子が上つて來た馬で、本期はより以上好調を傳へられてゐるから面白い活躍を見せてくれるだらう

**松本廐舍** の新臘は奉天から舞戻つた馬であるが相馬脚がある

**脇山廐舍** の早雲は本年メキメキ時計を上げ外馬のダークホースである

# 空の世界一周 豪華旅行實現

【東京國通】待望の世界一周航空船がアメリカの汎米航空會社及びユーナイテッド・エアー・ラインズ兩社とドイツのルフトハンザ航空會社の三社共同により六月から實現空の世界一周豪華旅行の通し切符が近く發賣される快ニュースが十六日外務省に到着した、これは極東から太平洋を越へてサンフランシスコまで汎米會社のクリッパー機を用ひ、それからユーナイテッドの旅客機でニューヨークへ夜間飛行、ニューヨークからルフトハンザの新造四十乘飛行船で大西洋を橫斷してドイツ、英國、フランス、オランダ各國の定期航空路を利用して汎米會社の太平洋橫斷の東廻り出發點たる香港に歸着するプランで時間表及び料金は近く三會社の劃當協定によつて發表される豫定である

敦化神社奉獻 川柳聯掛募集

題『勝』高橋月南先生選
句數 一人五句吐
用紙 半紙半裁
三等五客呈賞
締切 五月十日嚴守
發表 五月廿三日敦化神社祭典當日
發表場所 敦化神社境內
投句所 吉林省敦化縣東門外敦化川柳會 向山天兄宛(?)
主催 敦化川柳會
後援 新京日日新聞敦化支局
投句者には同募集句揭載の敦化川柳會誌句集一部進呈

## 北支で宣撫官通譯を募集

【北京十七日發國通】東亞永遠の平和を求め大陸に雄飛せんとする若き宣撫官及び通譯を求めることゝなり北京寺內部隊特務部から十六日發表した、大要左の如し

▲日人宣撫官
一、中等學校卒業程度以上、三十歲未滿の男子
一、奉天鐵道局人事課氣付(奉天受驗希望の者)大連滿鐵本社人事課氣付(大連受驗希望の者)に履歷書、學業成績證明書、身體檢查證、寫眞を添付四月廿三日迄に提出
一、給料月額七十圓乃至百圓

▲滿人通譯
一、公學堂卒業程度、日語對話に通ずる三十歲未滿の男子(身元引受人を要す)
一、願書提出日時、宣撫官と同樣
一、給料月額四十圓程度

## 新生蒙古の父 雲王の葬儀執行さる

【綏遠十七日發國通】新生蒙古の父と仰がれ蒙古聯盟自治政府主席の地位についた雲王は去る廿四日歸里百靈廟において六十九歲をもつて逝去したその葬儀は十六日午前十時さきに自治政府の歷史的成立式を擧行した厚和市公共會堂において副主席德王司祭、各自治政府代表五名、日支代表ならびに來賓として日本軍各部隊、滿洲國、臨時政府各機關代表數百名參列の下に盛大に執行された

會堂外部には大蒙古國旗を揭げ黃、紫、赤の造花や裝飾電燈が一面に飾りつけられ、內部には萬國旗や各方面より贈られた數百の紅、紫の色も美しい花環が一杯に並べられ開式の二時間も前から喇嘛の音樂隊が二階に陣取つて、鉦、太鼓、笛を絕え間なく打ち鳴らし階下には外蒙古より來たといふ藍吾爾、汗生佛以下百名の老幼喇嘛僧が紅、黃の衣を着けて手に〳〵豆太鼓を叩き讀經、禮拜を續ける樣は誠に日本のお祭り以上の賑かさ

午前九時半德王、李守信氏等以下千數百名の行列と共に雲王の映像が到着、會堂中央に安置され來賓の參集を見て定刻十時會員起立三分間默禱、喇嘛僧および西本願寺僧の讀經、管樂隊の哀樂吹奏裡に德王は恭しく祭文を捧讀各來賓の弔辭あり正午終了した

## 春の圖佳線 競獵大會終る

圖佳線における今春季の競獵大會は東京城驛並に牡丹江獵友會の共同主催の下に十七日(第三日曜)東京城を活動舞臺として擧行され、例により入選者には名譽の賞品が授與された

なほ鐵道局では觀光ならびに狩獵客誘致のため本月七日から五月十五日迄の期間圖佳線中、牡丹江、圖們間の各驛から東京城間の往復は五名以上團體割引を實施して居る

この附近は有名な平頂山麓の奇勝小牡丹江の淸流から江畔に沿うて蜿蜒たる長沼の風光阿房鎭の水鄕、渺茫と打ち續く光古屯水田地帶等珍らしき風景を賞することも出來ればこの邊一帶は雁の棲息地として獵天狗には雁打ちの絕好地である

## 敦化商業組合 臨時總會

敦化商業組合では新年度第一回の臨時總會を十五日午後一時より元日本人會事務所に於て開催、左の事項に基き協議午後五時解散せり

一、定款變更承認の件一、內規承認の件一、使用人表彰規定承認の件一、慰安會の件一、其の他

依て各事項滿場一致可決、慰安會は五月一日開催する事に決定を見た

## 延吉コソ泥橫行 市民の自衞要望

【間島支局】昨今當地には物品の盜難事件頻發するので延吉警察廳司法科に於ては高橋科長以下全員總動員となつて文字通り不眠不休の活動を續けてゐるが未だ確たる端緒を得ず苦心中である、被害程度は何れも極輕微にして所謂コソ泥團が散在して居る樣である、本件に就て當の司法科長高橋警佐は左の如く語る

盜難屆出に依り搜查の結果相當犯人檢擧に至つたものもあるが、被害狀況を見れば各自の不注意に因るもの相當多い、今や夏季に向ひつゝある折柄動もすれば戶締等に注意を缺く向もありますが、先般一齊搜查の際私は自轉車を夜間道路傍に置いてあるのを發見して主人に知らせず、安全な場所へかへて置いたのが二、三ケ所あります、之れは翌朝主人が見れば感づくと思ふ、兎角各自が自衞的立場にあつて先づ被害に懸からぬ樣注意が必要であると云ふ

## 延吉狂犬狩

【間島支局】狂犬病發生の時節柄延吉警察廳に於ては左記日程に依り野犬狩を斷行すべく一般に對し飼畜犬にして犬牌なきものは野犬と看做し撲殺する旨示達あつた、自四月十五日至五月二十日、三十五日間

## 延吉武廟 地鎭祭執行

【間島支局】延吉武廟新築地鎭祭は十四日午前十一時より南保安街式場に於て王司令官執事の下に全委員參席來賓として吉興上將以下文武官多數參列嚴肅裡に執行された

## 新舊延吉營林署長

【間島支局】新任延吉營林署長庄司德四郞氏は十五日午前九時列車にて着任前任中村署長は十六日午後零時急行列車にて吉林へ赴任

## 間島省公署辭令

【間島支局】

間島省公署屬官 前川福衛門
派充間島省立延吉女子國民高等學校教師

間島省立延吉師範學校長 杜 惟一
派充間島省立延吉女子國民高等學校長

間島省立農林學校長 吳 雲鵬
派充間島省立延吉師範學校長

間島省立延吉農林學校講校長(?) 李 合鐘
派充間島省立延吉(農科)國民高等學校長

間島省立光明中學部教師 松岡 雄一
派充間島省立延吉(農科)國民高等學校教師

間島省立延吉師範學校附屬兩級小學校主事 平良仲次郞
派充間島省立延吉師範學校教師

四月一日付(各通)

讀者の頁 (轉載不可)

## 戰線便り

拜啓陽春の候新京の皆樣御變りはありませんか、明朗陽春の四月久しい酷寒より救はれて萌え出る草木と共に新京の皆樣も御奮鬪遊ばされて居られる事と察します、小生は新京滿鐵衞生隊撒水車運轉手として市民の方々とは御馴染み深い者です、支那事變勃發するや昨年八月召集せられ自動車隊として出征致し上海吳淞の八月廿八日の敵前上陸を初めに大場鎭南市南京攻略まで上海戰線に大奮鬪致し上海戰線も一段落〳〵此の度北支戰線に上海乘船し現在〇〇省〇〇線〇〇に奮鬪致して居ります小生出發に際しましては新京の皆樣が御多忙の所を、御見送り下され深く感謝致して居ります、新京神社の御守りも頂きまして何時も身に付け守つて頂いて居ります、之も銃後一同樣の御精神と深謝致して居ります、私の連日連夜無事任務遂行と御奉公出來得ますのも新京市民皆樣の陰ながらの御助力の賜物と深謝致し毎日奮鬪致して居ります、やがて東亞平和の大業も成りませう、新京に歸京の時は特別市公署員として再び二十餘度の新京の町に新京の皆樣の爲め撒水致しませう、新京の皆樣へ何分紙上より宜敷く御傳へ下さいます樣幾重にも御願致します

東北支戰線より 手塚
新京日々新聞社長殿


外科 性病 泌尿 皮膚
同仁醫院
醫學博士 市橋貞三
新京富士町二丁目 電(3)2606番

內科 性病科 產婦人科
畑醫院
豐樂路モンテカルロ隣 電(3)二三〇

海陸運送 荷造引越 トラック運搬
新京三笠町二丁目
西山運送店
電(3)三四四六番 六二二四番

支那料理は會賓樓
上海一流のコックが腕を振つた珍味！而かも新京一の大勉强！二階十室
廣くて美しい室で料理の眞味をお試め下さい
新京祝町四丁目十番地 電話(3)二七二二番

御見舞品に新鮮な牛乳を！
牛乳は 柳川牧場
全乳一合七錢
場主 獸醫 柳川吉美 電話(2)二八五七番

青柳の鋤すき
新京祝町三丁目 電話③三〇六〇番

白米・食料品 木炭(吉林白小丸) 大安賣
御菓子の仕入なら何品でも揃ふ當店にて
グリコ會社 明治製菓 中央製菓 長岡製菓 東京菓子 特約店
酢昆布發賣元
調辨所
新京蓬萊町一ノ一九 電話(3)三五九〇番

安全剃刀替刃はツバメ印に限る
(片刃五枚入 兩刃共七五錢)
新京 太信號 電3 三五四五

ダイヤ街(永樂町)
割烹 天平支店
電③ 六七七一・三三七一番
天平そば
本店 大連浪速町 電3 二九四三番
支所 鞍山北四條町

VEGELINE
毛髮養料 ベジリン香水
斯界に多大の信用と愛用者を有する
毛髮に營養を與へ艶やかな色澤を加へる
フケ、及びカユミを去り脫毛を防ぎ常に美髮を保全し用後爽快無比也
大瓶小瓶の二種あり
賣る所の著名雜貨店、小間物化粧品店、藥店及消費組合にあり

京染
本年の新柄 御選擇は
專門の ちどりや京染店
新京東一條通り 電話③六三五四番

●宇治茶で自慢の綠茶
九重 大石茶舖
祝町太子堂前 電話③六四二七番

時計を生かすは技術の力
何回修繕しても御滿足でない時計は一度當店に御相談下さい
蓄音器 萬年筆 責任修理
天龍堂
大和通四二(滿鐵病院西入) 電話3 二〇三九番

病室新設
內科 性病科 花柳病科 肛門病科
入院隨意
日本赤十字社救療所
箸元醫院(ハズモト)
新京ダイヤ街老松町 電話③五六一六番

綿打直し ふとん仕立
定評ある 佐藤商店
新京豐樂路公設市場 電話(2)四七四六番

印刷と帳簿
雙發
平版、オフセット印刷 和洋式帳簿製造 紙型、銅凸版引受 活字鑄造販賣
合資會社 雙發洋行印刷部
新京日本橋通七十四番地
電話 營業部 三八二三番 工場 二八三四番

# 劈頭の球座に挑む 豪壯展く二試合
## 電々對新京俱、滿洲國對電業 きのふ組合せ決定

**全新京野球大會 開幕迫る！**

國都球界の豪華繪卷本社主催西山運動具店後援の第五回全新京野球大會は豫告の通り廿四、廿五の兩日西公園球場に於て新京俱樂部、滿洲國、電業、電々の新進を加へた正選手に依つて盛大に本年度初の一大爭覇戰が繰り展げらるゝことになりその白熱戰はファンに多大の期待を以つて待たれてゐるが本社では十八日監督、主將會議を開き各チーム監督主將立會で嚴正な抽籤に依り國都球界劈頭を飾る大試合への組合せを左の通り決定した、なほ二十五日の決勝戰は新京放送局のマイクを通じ試合實況放送をすることになり一段の精彩を加へ待望の的となつてゐる

**試合日程**

▽四月二十四日午後一時より
第一試合　電々―新京俱樂部
▽第二試合　滿洲國―電業
四月廿五日午後四時より第一試合第二試合勝者の決勝戰

## 本壘打には銀楯 スコアーボールドに打當れば時計
### 西山運動具店から選手に名譽賞

國都野球界に功績多い西山運動具店ではグラウンドに惠まれない滿附屬地の人の爲に今回東一條と二條の間の梅ヶ枝町埋立地に野球グラウンドを設置し市民の爲解放することとなつて壓倒的歡迎を受けてゐるが、更に野球界の發展に資する爲今後西公園球場で本壘打を打つ選手に對して銀楯を贈り且つスコアボールドに打ちつけた選手には最高名譽賞として金側時計を贈り選手の榮ある功績を讃ふることとなつたが、此の報に在京各野球チームは素晴らしく張切つて我こそこの榮冠を得んと猛練習を續けてゐる

## 萬博總裁宮奉戴式に 秩父宮殿下より令旨放送

【東京國通】日本萬國博覽會の總裁宮奉戴式は來る廿一日日比谷公會堂に於て盛大に擧行さるが當日午後二時卅分秩父宮殿下には式場に御臨場令旨を賜る由に承る、AKでは豫て令旨を賜る御模樣を全國に放送したい旨願ひ出たところ、十七日御許しを得たのでAK當局者は光榮に感激、全國民は去る十日の奉祝會總裁宮奉戴式に拜した御聲を再びラヂオにより拜聽することが出來るわけである

## 國婦の森建設へ きのふ、全員植樹に參加

滿洲國防婦人會大同國結後の初の忠靈塔參拜は十八日午後一時より行はれ、この日各民族の參加の下に一錢貯金も全會員で二百四十圓の多額に達し「此の一錢貯金」も大勢の持寄りで如何に貴さを持つかを會員一同痛感して今後一層鞏固一致の團結を誓ふ所あつた參拜を終つて一同は植樹週間の趣旨に副ふべく苗木と鍬を手に〳〵持つて白エプロンの隊伍を大同公園に進め「國婦の森」を建設すべく植樹をした、東條本部長事務取扱、星野新京支部長以下在新京會員一同はみる〳〵中に一千二百本の苗木を公園の一角に植ゑ、今後も此の森を國婦の手で手入して公園の中に鬱蒼たる森を作り國都市民の憩ひの場所として緑に惠まれない人々に潤ひを與へることとして午後三時解散した

## 占東洋匪を殲滅

第二軍管區發表＝四月十三日午後五時頃伊通縣西南卅キロ興隆店北方地區に匪首占東洋の率ゐる土匪七名が潛伏中との情報に接し、薬藤嶺駐屯の伊通治安隊裴淮尉以下十一名は直ちに乘馬にて急行、午後六時頃候石山屯において同匪を發見、交戰一時間にしてこれを潰滅せり、敵の遺棄死體四、捕虜一、鹵獲小銃二、拳銃二、彈丸十數發、我に損害なし

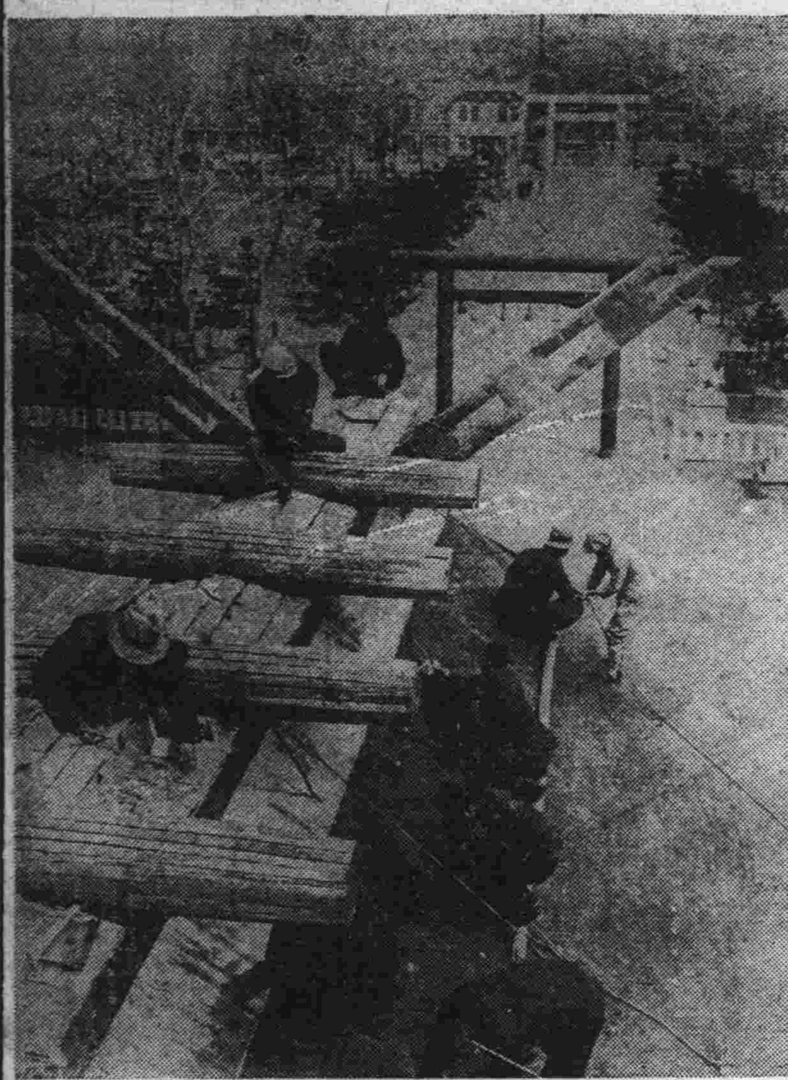

## 神社も春化粧
（新京神社の屋根替へ・昨撮す）

# 滿航新京飛行場 李家屯に移轉
## 十月ごろ工事完了を俟つて

滿洲航空株式會社は現在の飛行場が市街地にあまりに近接し煙霧による障碍が多いので鐵道北の西方李家屯地內に移轉すべく昨年九月以來福昌公司及び一郡組に請負はせ、六十萬坪にわたる飛行場の新設工事を續けてゐたがすでに地均し工事および格納庫の建設も終り、目下附屬建物および滑走路工事を續行中で大體今年十月までには移轉し得る豫定である

## 首警異動（續き）

（夕刊既報）首都警察廳に於ける警察官の異動中續いて十七日付を以て十八日左の如く發令あつた

省外轉出
警佐　臼本十次郎（外事科）
興安南省へ
警尉補　佐藤芳太郎（中央通）
錦州省へ
警尉　坪井泰次（南關）
警尉補　澁谷清（長通路）
警長　渡邊幸太（中央通）
警尉補　梅谷義雄（同）
熱河省へ
警尉　松尾勲（長通路）
警尉補　高月正巳（長春大街）
同　野中精次（大經路）
通化省へ
警尉　室園久登（大經路）
興安北省へ
警尉　太田薫（南關）
興安東省へ
同　本下喜市（保安科）
興安南省へ
警尉補　岩淵政吉（中央通）
同　磯部武夫（同）
三江省へ
同　仁森平（同）
間島省へ
警長　小林人志（警務科）
牡丹江省へ
轉入
警佐　勝目安行（三江省）
任新京地方警察學校敎官　敍委任三等

## 海のつはもの達 張總理招宴

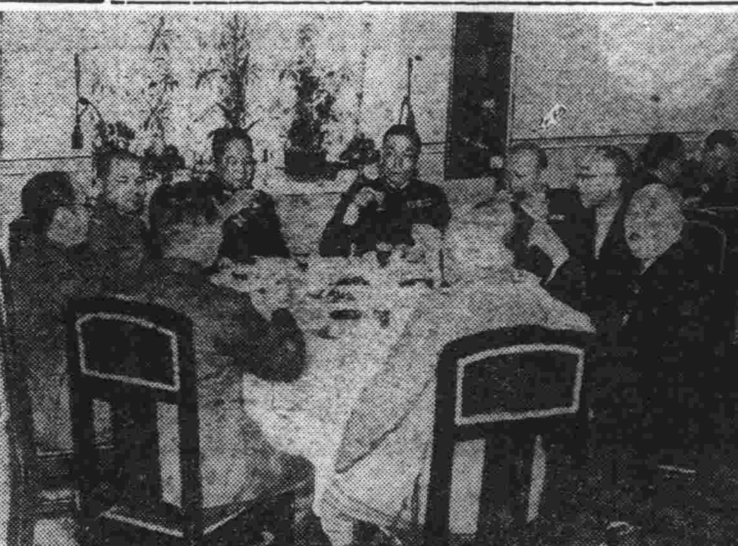

われらが海のつはもの練習艦八雲、磐手の兩艦乘組員一行は十八日正午より中央飯店における張總理招宴に臨んだ

## 今後の資金計畫の見透しつけた
### 山崎電業副社長歸京

山崎電業副社長は同社本年度事業資金の中二千萬圓を社債調達のため二月中旬上京約二ヶ月に亘つて興銀を中心に各方面と折衝を重ねた結果、滿鐵シ團と同樣興銀、鮮銀、正金、第一、三菱、安田第百、住友、三和、野村の各銀行及び三井、三菱、安田、住友の四信託のメンバーを以て電業シンジケート團を結成するに成功し同社三ヶ年計畫による廿八萬キロ增產、所要資金一億五千萬圓（內半額を社債募集の豫定）調達の見透しをつけ十八日午後六時廿分着「あじあ」で歸京した、これで同社資金計畫も目鼻が付いたわけだが驛頭左の如く語る

シ團を結成し今後の資金計畫の見透しをつけたのが收穫だらう、滿洲國の社債信託法の公布とともに社債が發行出來ることになつたので差し當り一千萬圓だけ借入金として、殘りの一千萬圓は九月頃の豫定だ、內地の金融團が滿洲國の實情を認識してくれてゐるから出來たのだよ

なほ石橋常務は資金收受のため約一週間遲れて歸京豫定である

## 協和文庫刊行

協和會中央本部宣傳科では今迄協和會の本質に關する宣傳刊行物を發行して來たが今度一般滿洲人にこれと關係ある事項をとりあげ刊行物として一般に配布することゝなつたこの協和文庫第一輯は近く來京することゝなり話題の中心となつてゐるファッシスト黨の解說を試みた「ファッシスト黨と伊太利」と題するパンフレットで既に刊行を終つた、宣傳科では近く第二輯獨逸靑少年運動の概說、第三輯聯合協議會の話、第四輯國家總動員とは何か？等を發刊すべく大いに張り切つて編輯に着手した

## 阿片の實害を映畫で宣傳

民生部では社會、敎育、保健の各司を總動員して阿片斷禁十ヶ年計畫の實行、患者の撲滅を期し特に保健司內に阿片股を設けて、これが主務事項を司らせてゐるが、同阿片股では近く相當費用を投じて阿片は如何に恐るべきか、その害毒の實況を盛つた映畫を製作して各省に配給してこれが撲滅に一段の力を注ぐことゝなつた

## 鄭氏國葬參列者 勳章記章佩用特例

政府では四月廿日執行される故大勳位鄭孝胥氏の國葬弔禮式等の參列者にして協和會服著用の場合之に勳四位以下の勳章並に記章を佩用せしむるの必要あるため左の如き勳章佩用の特例を公布した

康德五年四月二十日執行の前國務總理大臣故大勳位鄭孝胥國葬弔禮式其の他當日の關係諸式典に參列の際協和會服を著用する者は特に勳章記章佩用規程の規定に拘らず勳四位以下の勳章並に記章を佩用することを妨げず

附　則

本令は公布の日より之を施行す

## 故松本警務主任昇進

去る十四日殉職した親町消防署警務主任警尉委任三等故松本雄氏は生前に於ける幾多功績によつて十八日左の如く名譽の昇進、昇等、昇給の發令があつた

警尉　松本雄
任首都警察廳警佐敍委任二等給七級俸

## 抽出から盜む

市內六馬路管煙所に於ては十七日午後十一時より十八日午前九時に至る間机の抽出に置いてゐた金四百圓を何者かに竊取されてゐるを發見、首都警察廳に屆け出た、犯人は捜査中であるが、內部の事情に通じた者で使用人ではないかと見られてゐる

# 劇場、映畫館內の空氣 未だ安心出來ぬ
## 調査に基いて近く業者と協議

首都警察廳衞生科が保健衞生上の見地から全滿のトップを切つて曩に市內の映畫館、劇場或はダンスホール、カフェー等多數公衆の集會する場所に於ける空氣の淨化を圖らんとして場內禁煙に積極的に乘出しこれが空氣につき檢査實施中であつたが、爾來その成果については頗る注目されてゐた折柄約一ヶ月の間に亘つてこれ等十數ヶ所の空氣につき綿密周到なる檢査は漸くこの程完了した、この結果について衞生科の磯部博士は左の如く語つた

室內の溫度より比較濕度、冷却率、氣動、塵芥、炭酸含量、一酸化炭素含量、落下細菌數等より綜合的試驗法によつて一映畫館を五ヶ所の部分に分け前後二回に亘つて檢查した、日數約一ヶ月その間尠からぬ費用を投じたがこの程大體檢査を終了した、いづれ詳細に就いては

**後日**

を期して發表するが結果に於てはいづれも一定の規劃より相當かけ離れた所謂衞生上の見地より見て甚だ惡い結果であつたと言ひ得る、これは建築そのものゝ不備の點も考へられるが、比較濕度、塵芥、一酸化炭素含量より思考する時は一般警察者は勿論觀衆の公衆衞生に關する關心のすくない結果からであるとも見られる、例へば一酸化炭素含量の惡い結果を得た事は場內に於ける喫煙の惡風が非常な關係を有するものである、最近管下二、三警察署管內の劇場、映畫館に於いては警察當局と協力禁煙を實施してゐるが、まことに結構なことゝである然し觀衆中には今尚映畫鑑賞中平然と喫煙する事は國都新京市民として今一應公衆道德上反省すべきではなからうかと思ふ、最近內地に於ては內務省令として映畫の上映時間を制限してゐるその根本精神は保健衞生上に立脚してゐるものでかゝる點より見られる

**勿論**

滿洲國に於ては衞生上、居住上であることから公衆の集會せる場所に於ける空氣と言ふものにつき保健衞生上より一層考慮すべき問題であることが了解されるであらう

何回廳衞生科では右空氣の檢查に基いて今後徹底的に場內に於ける空氣の淨化を圖らんとの計畫から近く管下關係業者を召集して協議懇談會を開催する筈で目下準備中である

## 弘法大師御影供 金剛寺の報德會

市內親町眞言宗金剛寺では每月二十日二十一日の兩日は祖師弘法大師の命日に相當するので說敎法要後花田仲之介先生提唱の報德精神を實行修養として居るが特に本月は弘法大師の入定が舊三月二十一日寅の刻であり本年は新舊も同じに當るので廿日は例年通り午後八時半から法要說敎後修行講員の接待等ある普通一般信者退散後熱心な信者は御通夜をして大師の偉德を讃仰し午前五時過ぎ寅の刻に一同朝の禮拜を濟して解散引續き廿一日は御命日に當るので午後八時半より法要說敎後、報德會を開催講師は建國大學松本學監により相談等あり多數參加を希望すると

## 坪上滿拓總裁

靑少年移民出迎へのため赴連中の坪上滿拓總裁は十八日午後六時廿分着「あじあ」で歸京したが

大連で一同を激勵して置いたが元氣で目的地に向つたよと語つてゐた

米と木炭なら
生產地より直接の
最廉實店は
新滿商店
電話（2）四六四二番

## 智德婦女會例會

東本願寺滿洲別院に今回女子靑年部を新設智德婦女會と稱し第一回例會は二十日午後一時曙町東本願寺別院で開催、佐々木令章師の『自己を直視して』奉天別院輪番本明龍貫師の『滿洲國家元勳葬送の日に』と題する講演ある筈

## 靑少年義勇軍

開拓と建設の希望に燃える靑少年義勇軍第二班六百餘名の若人は十八日午後七時二分着臨時列車で來哈、同七時廿二分發臨時列車で勇躍孫吳へ向つた

## 電々四氏來社

今回の異動で榮轉の新任技術研究所長佐々木敏郎、新京中央電報局長鈴木喜之助、同通信課長鈴木小次郎、同受配課長白石隆己の四氏は挨拶のため十八日本社來訪

## 石田茂氏來社

滿洲土建協會參事石田茂氏は健康勝れず今回退任十九日午前十時發はとで大連に赴き當分靜養することゝなり挨拶のため十八日本社來訪

## 訂正

本社主催西山運動具店後援の第五回全新京野球大會最優秀打者豫想懸賞募集規定中「但し打擊數六回以上の選手中より選拔す」とあるを「打擊數五回以上の選手中より選拔す」と訂正す

グン〳〵上昇する水銀柱に樹々は芽を吹き芝草も靑味を添へた近頃世は正に春、吾が世の春を謳歌する若人の群で公園と云はずデパートと云はず五彩のあでやかさに賑つて居るのを知つたか、春陽燦と照る一日溥傑上尉の愛犬エヤデルテリヤ、ついうかうかと浮かれ出し一人散步としやれたまではよかつたが今來た道をすつかり忘れ浪々すること數日、變りはてた姿になつてとある邸の門に立つた▼これを見つけた某氏今はやつれて見る影ないがもとは相當な氏あるものと睨み早速新京犬猫病院に同道田島獸醫の鑑定を求めたところ流石は犬の權威田島獸醫即座に世にも得難きエヤデルテリヤと氏素性をはつきりさせ、さて飼主はと考へたとたん「さうだこれはすつと前一度診察した事がある上尉の犬に間違ひなし」と時をうつさず上尉邸にチリン〳〵▼その頃上尉邸ではその昔上尉が日本に留學し習志野騎兵隊から歸滿の節記念にと贈られた名犬を失つたとあつては一大事と上を下への大騷動の眞最中に此の電話それとばかりに女中を飛ばせ首實驗をした結果「これに相違ありません」とこゝに無事歸館と相成り田島獸醫の名鑑識で事件落着、めでたし〳〵

**天氣溫**
けふの天氣　北西の風晴時々曇
きのふの溫度　最高　二〇度二　最低　零度九

五月人形
十九日より…五階ギヤラリー…
軍國の春。空高く飜る鯉幟
勇しい子供武者。凛々しい
金太郎。具足飾り兜。太刀
。等々本年の新製品が豐富
に到着

春の中折帽子

新鮮味溢る本春のモード內外一流の製品を取揃へて…
男子靴

特選の優良靴型の良さと…型牢無比なこでいよいよ好評…
三中井
電（3）二八一一

店員募集
年齡　廿五歲位迄
學歷　中等學校卒業程度
御希望の方は履歷書携帶本人來談有られ度し
カタピラトラクター代理店
プリナー商會新京出張所
大經路一三一
電話（2）一六三九

北京行
女給サン募集
近日開店
御希望の御方は本人左記へ御來談下されたし
（但し獨身者に限る）
新京富士町三丁目二番地　林ビルろ號
川原田

採用（內地人）
會計係　一名　甲種商業卒程度　年齡二十五才迄
事務見習　二名　高等小學卒程度　年齡十八才迄
右弊社に於て採用す御希望の方は履歷書持參廿一日午前中來社のこと待遇其の他面談の上決定す
新京中央通り
朝鮮商工株式會社新京出張所

謹告
明二十日は國葬日に付謹んで休業仕候
吉野町　やよい

新京唯一の
壽しの立食
氣分の新八
吉野町平本洋行裏

家庭に保險
保險は大きくて確實な
日本生命
次回後の取扱は
國都代理店
電話（三）五六三〇

返品返金自由
世帶道具の加藤陶器店
電話（3）四八三八番
電話（3）六五八三番

●香りに味に先づ大石の●
玄米茶
大石茶舖
祝町太子堂前　電話③六四二七番

春の懇親會
大評判の呑み放題
附出し御飯付　御一人前
肉すき三圓半、よせ鍋四圓半、會席五圓
十名樣以上の御宴會に限ります、二次會要らずの宴會として精々御利用の程を
酒付御宴會　二圓より各種
七十名樣お引受け致し、大す酒は灘の銘酒、黑松白鶴、丸辰白鹿、菊正宗
京料理　新京
富士町二丁目
電話（3）六二一六　二六〇一

天下一品

# 春の新鮮な味覺

# キッコーマン醬油

勝つて兜の緒を締めよ キッコーマンで
銃後の健康を更に強化しませう！

醸造元 千葉縣野田町 野田醬油株式會社



# 日光と榮養が結核を治癒させる

FUJISAWA

補血強壯

# ブルトーゼ

◇呼吸器病の人へ！
呼吸器病患者は日光と榮養が充分であれば全治することも難事ではありません。然し多くは食慾が不振となるものでその衰弱の爲に斃れて了ひます。それ故この様な患者はキナブルトーゼを服めば食慾は增進して體力も旺盛となります從つて難病でもかくして治癒に向ふのであります。

◇毎日熱の出る人へ！
身體が痩せたり顔色が蒼くなつたり盗汗が出たり、それに輕い咳嗽等が出て然も毎日の様に微熱の發する様な人は肺結核の初期です。こんな時は先づ充分な榮養と適當な、それに良い胃腸藥とが必要であります。昔から肺結核に「グアヤコール」は特効藥の様に云はれてゐます。それは胃腸の無益な醗酵を防止する爲にその機能を充分ならしめ、その上熱の源となる病原菌の活動を阻害するから之によつて根本的に下熱することが出來ます。それ故こんな症状の良藥としてはグアヤコールを可溶性にブルトーゼに抱合させたグアヤコールブルトーゼを服用すれば以上の特殊作用の外にブルトーゼの補血強壯作用と相俟つて理想的の治療劑となります。

大連市山縣通七番地 藤澤友吉商店



# 味の素

(登錄商標)

被服費六分方昂騰
一月、全國生計費指數

物價昂騰續く

インフレ行進
物價愈々昂騰

新高値へ

# 今

物價は騰る
然し、それは國の大事のため、
忍ばねばならぬ
この非常時、
ごく少量で利く
經濟な味の素は
ぜひ、必要です。
その上、
時間も經濟
外の仕事が
テキパキと
捗ります。

益々使はれる時です

宮内省御用達 味の素本舗 鈴木商店